

유관기관

영주경찰서

1. 위치

- 영주시 동서로 77번지(영주1동 27-2)

2. 연혁

- 1945. 해방이후 영주경찰서로 승격 조정
- 1957. 11. 구 청사를 건립
- 1987. 9. 11 현 청사를 신축 준공

3. 일반현황(기구, 정·현원 등)

- 경찰서 : 1실, 5과, 11계, 5팀
- 지구대 : 4개소(동부·서부·신영주·풍기), 치안센터 8개소, 분소 1개소
- 파출소 : 1개소(부석)
- 인 력 : 경찰관 220명, 기능직 4명, 전의경 11명
※ 경찰관 1인당 담당인구 518명

4. 기능 및 업무

- 청문감사관실 : 청문·민원 상담, 감찰활동 업무
- 경 무 과 : 직원 인사·경찰홍보·후생복지·경리·정보통신 업무
- 생활안전과 : 지역경찰 직원 관리·인사·여성청소년·풍속단속 업무
- 수 사 과 : 범죄사건 조사 및 수사·형사활동 업무
- 경비교통과 : 경호·혼잡경비·교통사고조사·교통지도 및 단속 업무
- 정보보안과 : 신원조사·정보활동·보안 및 외사업무

5. 2007-2008 주요업무 추진실적

- 중요범죄 검거
 - 강도 3/2건(66.7%), 절도 672/190건(28.2%), 폭력 811/735건(90.6%)
 - 갈취범 척결(의도적으로 접근 성관계를 가진 후 돈을 갈취한 피의자 7명 구속)
 - ※ '07. 8. 16. 20:50~21:55(65분간) KBS-TV 특명 공개수배 방영
- 엄정 중립적인 대선 선거사범 단속(사이버 선거사범 4건, 6명 불구속)
- 유해업소 94건 단속 123명 입건(구속7명, 불구속 116명)
 - ※ '07년 9월 여청베스트팀 선정(전국 3위)
 - ※ '07년 12월 여청수사팀 도내 2위

영주소방서

1. 위치



경북 영주시 문수면 적동리 125-4 우)750-882
 소방서장 이갑규 ☎ (054) 632-1190

관할현황				
면적 (km ²)	세대 (천)	인구 (천)	안전센터 (개소)	근무인원 (명)
1,869	59	150	6	137

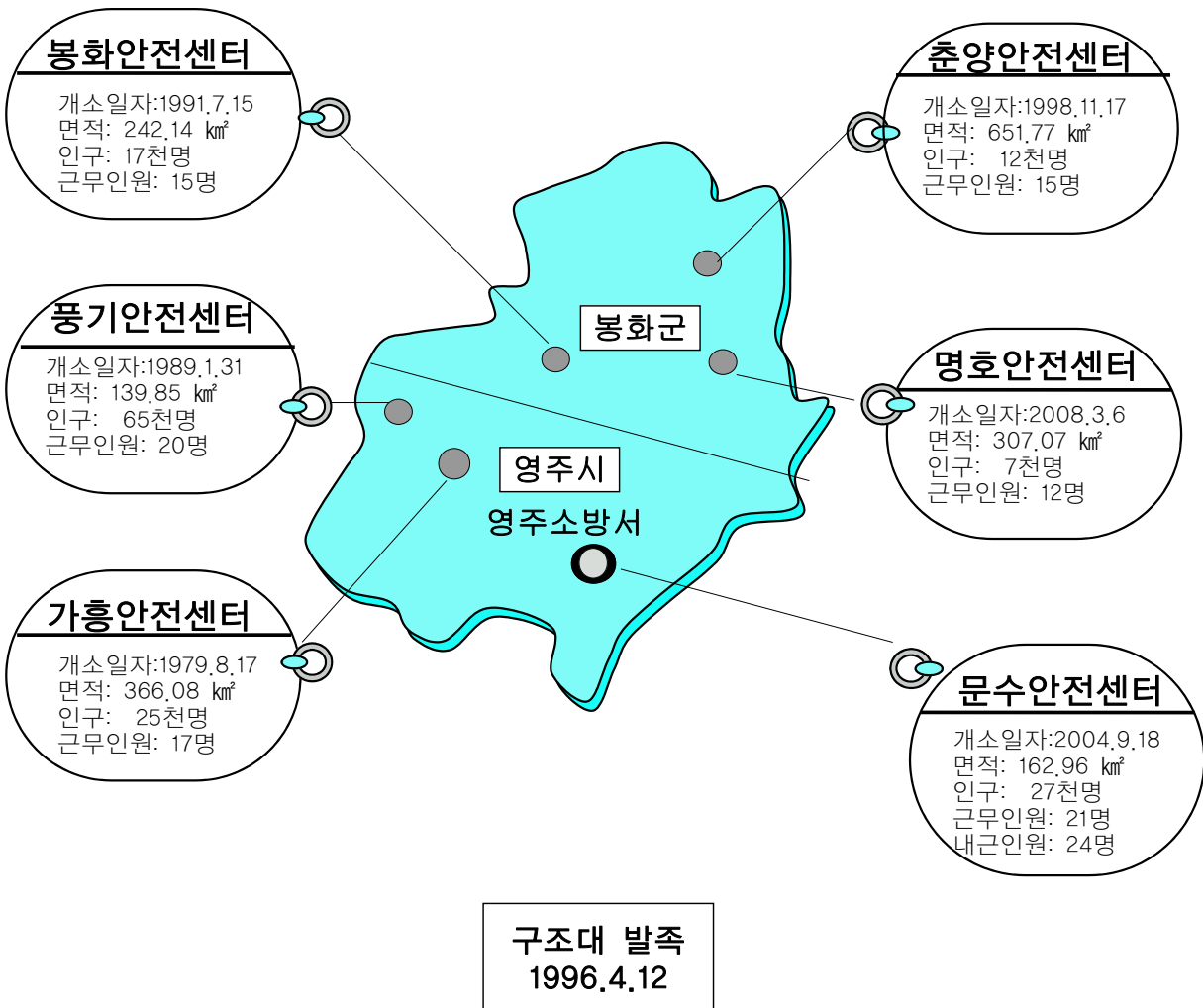

2. 연 혁

○ 1979.08.17.	영주소방서 개서(가흥동 3-2)
○ 1989.01.31.	풍기파출소 개서(풍기읍 성내리 212-1)
○ 1991.07.15.	봉화파출소 개서(봉화군 봉화읍 삼계리 164-2)
○ 1991.12.21.	영주소방서 청사 준공
○ 1995.01.01.	소방공무원 신분 일원화(국가·지방직 이원화→도지방직)
○ 1995.09.07.	봉화파출소 증축 준공
○ 1996.04.12.	119구조대 설치
○ 1996.04.29.	영주소방서 조직개편(상황실 설치, 봉화파출소 민원업무처리)
○ 1996.09.13.	가흥파출소 평은대기소 준공(평은면 금광리 240-10)
○ 1998. 01.22.	춘양파출소 청사준공
○ 1998.10.19.	영주소방서 조직개편(계 폐지 및 담당제 신설)
○ 1998.11.17.	춘양파출소 개소(봉화군 춘양면 소로리 635-4)
○ 1998.11.17.	부석대기소 개서(부석면 소천리 489-4)
○ 2001.03.30.	상운대기소 개서(봉화군 상운면 가곡리 1193-8)
○ 2001.07.26.	순흥대기소 개서(풍기읍 순흥면 읍내리 306-6)
○ 2004.02.25	영주소방서 신청사 개서(문수면 적동리 125-4)
○ 2004.09.18.	문수파출소 개소(문수면 적동리 125-4)
○ 2004.11.16.	봉현대기소 개소(풍기읍 봉현면 유전리 521-2)
○ 2005.11.30.	단산대기소 개소(풍기읍 단산면 옥대리 164-1)
○ 2008.04.30.	119지역대 1차 통폐합 4개소(장수, 단산, 물야, 봉성)
○ 2008.05.02.	명호안전센터 개소(봉화군 명호면 도천리 206-6)
○ 2008.12.16.	석포119지역대 개소(봉화군 석포면 석포리 463-10)
○ 2009.01.31.	119지역대 2차 통폐합 4개소(평은, 봉현, 상운, 소천)

3. 일반현황(기구, 정·현원 등)

(1) 관할·조직('08. 12. 31)現在

- 관할구역 : 영주시, 봉화군(1市, 1郡, 면적 1,869km²)
- 인구 : 150,424명(영주시 115,451명, 봉화군 34,973명)
- 소방조직 : 2과 4담당, 119안전센터6, 구조대1, 119지역대 8
 - ※ 2008년 119지역대 4개소 통폐합(단산, 장수, 물야, 봉성)
 - ※ 2009년 상반기중 119지역대 4개소 통폐합 추진(봉현, 평은, 소천, 상운)

(2) 소 방 력

- 소방공무원

구 분	계	소방준감	소방정	소방령	소방경	소방위	소방장	소방교	소방사
정 원	148		1	2	6	8	21	39	71
현 원	137		1	2	6	9	42	66	11
과부족	-11					1	21	27	-60

※ 소방공무원 1인당 주민수 : 1,097명

- 의무소방원 및 사회복지무원

구 분	계	본 서	구조대	문수센터	가흥센터	풍기센터	봉화센터	춘양센터	명호센터
의무소방	5		2	1	1		1		
사회복무	4	1	1	1		1			

※ 2009년 의무소방원 배치계획 : 2명(예정) - 전역자 3명

※ 2009년 사회복지무원 배치인원 : 6명(예정) - 전역자 없음

- 소방력

- 의용소방대 : 28개대 904명(의용대 25개대 776명, 여성대 3개대 128명)
- 소 방 장 비 : 43대(진압 23, 고가·굴절 3, 구조 1, 구급 10, 기타 6)
- 통 신 장 비 : 287대(유선 142회선, 무전기 140대, 중계기 5대)
- 소 방 용 수 : 382개소(소화전 363, 저수조 9, 급수탑 10)

(3) 소방대상물

○ 특정소방대상물

(단위 : 개소)

계 (개소)	근린생활 시 설	공 장	숙박시설	업무시설	노 유 자 시 설	아 파 트 기 숙 사	교육연구 시설
3,655	1,775	209	106	240	87	82	97

위험물 제조소등	위락시설	창 고	복합건물	문 화 재	동 식 물 관련시설	기 타
206	108	164	44	80	240	217

※ 대형화재취약대상 : 18개소 (대형공장, 호텔, 시장 등)

※ 방화관리대상 : 445개소 (1급 5, 2급 440)

○ 고층건물(11층 이상)

(단위 : 개소)

계(棟)	11층 ~ 20층	21층 이상
94	92	2

※ 최고층 : 21층 2개동 [휴천동 현대동산타운 2]

○ 위험물 제조소 등 허가 현황

(단위 : 개소)

계 (개소)	위험물 제조소	위험물취급소					이 동 탱 크
		주 유 취급소	판 매 취급소	저 장 취급소	일 반 취급소	이 송 취급소	
544	1	95	4	210	72	0	162

(4) 화재발생

(단위 : 명, 백만원)

구분	발생건수	인명피해			재산피해		
		계	사망	부상	계	부동산	동산
2006년	96	8	4	4	348	223	125
2007년	178	8	2	6	1,168	411	757
2008년	172	8		8	730	353	377
평균(3개년)	149	8	2	6	749	329	420

(5) 구조활동

(단위 : 건, 명)

구분	출동건수	처리건수	구조인원	일일평균 (출동건수)
2006년	672	257	171	1.8
2007년	806	285	174	2.2
2008년	1,036	388	207	2.8
평균(3개년)	838	310	184	2.27

(6) 구급활동

(단위 : 건, 명)

구분	신고건수	이송건수	이송인원	일일평균 (이송건수)
2006년	5,195	3,872	4,063	10.6
2007년	6,088	4,590	4,820	12.6
2008년	6,545	4,872	5,125	14
평균(3개년)	5,942	4,444	4,669	12.4

4. 기능 및 업무

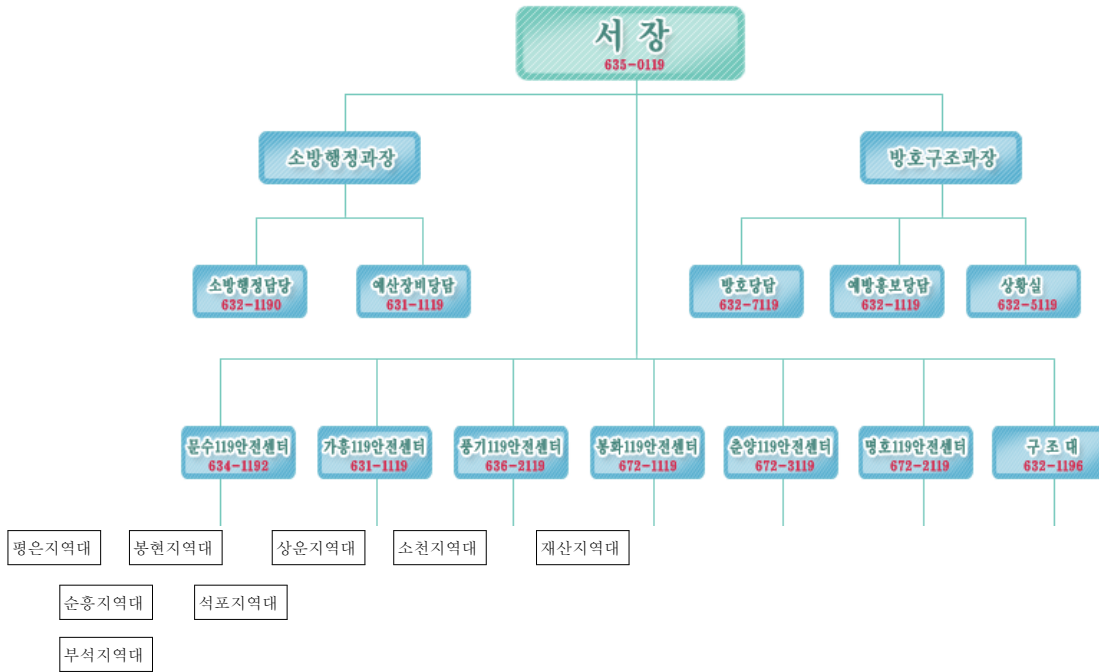

소방행정분야

- 소방서 기본운영에 관한 사항
- 문서통제 및 관인 관수에 관한 사항
- 직원 상벌 및 감찰에 관한 사항
- 연금 의료보험에 관한 사항
- 직원 복지에 관한 사항

예산장비분야

- 재무회계 규칙상 지출원의 업무
- 예산편성 및 집행, 결산등 업무
- 봉급계산 및 급여에 관한 사항
- 공사업찰 및 계약에 관한 사항
- 물품구입 및 수리 보관에 관한 사항

방호구조과

방호 분야

- 화재 구조 구급 재난상황 접보 및 처리
- 화재현장 조사 통계
- 구조 구급업무 전반에 관한 사항
- 소방사법 처리에 관한 업무
- 과태료 징수 등 세입에 관한 사항
- 소방용수시설 보강
- 의용소방대 업무
- 재난훈련(활동),응원협정등 전반에 관한 사항

예방홍보분야

- 소방검사 계획
- 화재예방 교육에 관한 사항
- 119소년단 운영에 관한 사항
- 건축허가 동의
위험물제조소등 설치허가등 민원처리
- 소방관련 행정명령 화재예방 조치
명령 및 소방시설 개수 명령 관련 업무
- 소방시설 공사업등 등록 및 지도
- 소방홍보 전반에 관한 사항
- 다중이용 업소 완비 증명서 및 방염

5. 2007-2008 주요업무 추진실적

(1) 119지역대 통·폐합

- 119지역대 1차 통폐합
 - 추진일정 : 2008.04.20 완료
 - 통·폐합 대상 : 4개소(단산, 장수, 물야, 봉성119지역대)

- 2차 통폐합 계획
 - 추진일정 : 2009. 1월중(예정)
 - 통·폐합 대상 : 4개소(봉현, 평은, 소천, 상운119지역대)
 - ※ 존치대상 : 4개소(순흥, 부석, 석포, 재산119지역대)

(2) 119 시민수상구조대 운영

- '08년 119시민수상구조대 운영장소 : 4개소(하천2, 계곡2)
 - '08년 운영실적 : 인명구조 2명, 안전조치 917명

(3) 겨울철 소방안전대책 추진

- 기간 : 2007. 11.01 - 2008. 2.28(4개월간)
- 내용 : 겨울철 소방안전대책 종합 추진
 - 1단계 : 기반조성 및 분위기 확산
 - 2단계 : 예방대응활동 중점 추진
 - 3단계 : 확인지도 및 자체 평가·심사

(4) 유관기관 합동 산화진화훈련

- 동원인원 및 장비
 - 인원 : 95명(소방 67, 의용소방대 18, 산불진화대 10)
 - 장비 : 차량 4대, 진화장비 4세트



【산불진화장비】



【산불진화훈련장면】

(5) 119 수난구조위치 표시판 설치 운영

- 설치개소 : 총 9개소
 - 서 천 : 5개소(영주시 협조)
 - 명호천 : 4개소(영주소방서 자체 설치)



【설치장면】



【서천설치장소】



【명호천설치장소】

6. 역대소방서장

역 대	성 명 (생년월일)	부 임	이 임	본 적	전 출 퇴 임	비 고
초대	이규성(李圭成) (25. 8.28)	79. 7.20	80. 7.25	경 북 영천군	대구동부소방서장 전출	
2대	권덕현(權德鉉) (21. 2. 5)	80. 7.26	81. 6.30	경 북 안동시	안동소방서장 전출	
3대	이극의(李極儀) (25. 9.14)	81. 7. 1	84. 5.31	경 북 청도군	구미소방서장 전출	
4대	박해현(朴海玄) (37. 2. 1)	84. 6. 1	84.11.30	경 남 양산군	포항소방서장 전출	
5대	도종구(都鍾求) (28.10. 3)	84.12. 1	89.12.31	경 북 청도군	정년퇴임 (89. 12. 3)	
6대	김상경(金相瓊) (32. 9. 1)	90. 3. 7	91. 5.15	경 남 산청군	구미소방서장 전출	
7대	윤태석(尹泰錫) (35. 4.20)	91. 5.16	92. 5.20	경 북 포항시	상주소방서장 전출	
8대	김주호(金周浩) (35. 8.20)	92. 5.21	95. 5.16	대구시	영천소방서장 전출	
9대	김찬화(金燦華) (52. 5. 5)	95. 5.17	98.11.12	경 북 영주시	경북소방본부 소방행정과장 전출	
10대	김봉년(金奉年) (39.12.15)	98.11.13	99.12.31	경 북 안동시	정년퇴임 (99.12.31)	
11대	권순경(權純慶) (57. 7.25)	00. 1. 3	02. 8.12	경 북 구미시	구미소방서장 전출	
12대	조송래(趙宋來) (57. 9. 5)	02. 8.13	04. 7. 1	경 북 안동시	경북소방학교장전출	
13대	오대희(吳大熙) (55. 8. 8)	04. 7. 2	07.01.30	경 북 상주시	의성소방서장 전출	
14대	이태형(李台炯) (58. 8.13)	07.01.30	08.12.15	대구시	영천소방서장 전출	
15대	이갑규(李甲圭) (59.1.15)	08.12.15		경 남 합 천		

영 주 교 육 청

1. 위 치

영주시 가흥1동 279-2번지

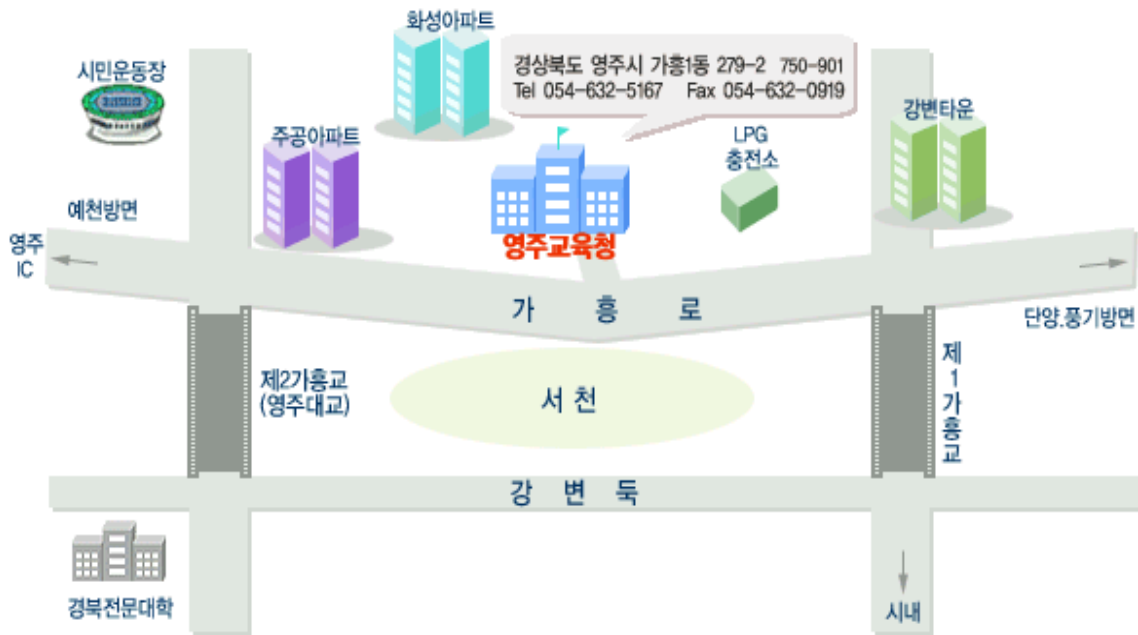

2. 연 혁

- 1952.06.04 지방 교육 자치제 실시
- 1952.08.28 영주군 교육청 개청
- 1962.01.06 지방교육자치제 폐지로 내무 행정에 흡수
- 1964.01.01 교육청 자치제 부활
- 1973.12.23 영주시 영주동 22-3번지(구청사)로 이전
- 1991.03.26 지방교육자치제에 관한 법률에 의거 경상북도영주육청으로 명칭변경
- 2003.07.09 영주시 가흥1동 가흥동 279-2번지로 신축 이전
- 2008.06.17 제32대 박상오 교육장 취임

3. 일반현황

(1) 교육청현황

구분	전 문 직				교사	일 반 직				총계
	교육장	학무과장	장학사	계		관리과장 도서관장	6~9급	기능직	계	
교육청	1	1	8	10	3	1	22	12	35	48
도서관	1	8	9	18	18
영주종합 체험학습장	1	.	.	1	1	2

(2) 학교현황

2009.3.1 현재

구 분	학 교 수			학급수	학생수	교원수	직원수	
	공립	사립	계					
유 치 원	19	10	19	59	1,103	76	.	
초등학교	19	.	19	291	7,443	403	87	
중 학 교	6	5	11	135	4,212	258	35	
고등학교	일반	2	5	7	122	3,596	254	35
	전문	.	2	2	27	803	57	13
	소계	2	7	9	149	4,399	311	48
합 계	46	22	68	634	17,157	1,048	170	

(3) 사회 교육 기관 및 법인 현황

학 원	교습소	공익법인	학교법인	계
175	79	6	1	261

4. 기능 및 업무

- 유치원·초·중학교 교육계획 수립 및 교육과정 운영지도
- 초·중학교 과학 및 실업·가정 교육과정 운영지도
- 학원(과외교습소 포함)의 설·폐 및 지도·감독
- 유치원의 설·폐, 설립자 변경인가 및 지도·감독
- 초·중학교 설·폐, 지도·감독
- 사립학교 재정결함 보조금 및 예·결산 관리
- 시설사업계획 수립 및 조성

5. 2007~2008 주요업무 추진실적

- ◎ 2007년 주요업무 추진실적
 - 바른 삶을 실천하는 선비품성 함양
 - 기본에 충실한 교육과정 운영
 - 꿈과 재능을 살리는 창의력 계발
 - 교육력을 북돋우는 행정 구현
- ◎ 2008년 주요업무 추진실적
 - 고품격 선비 품성 함양
 - 수요자가 만족하는 교육과정 운영
 - 미래의 꿈을 키워가는 과학 산업 교육
 - 건강한 심신을 다지는 교육
 - 모두가 행복한 교육 복지 실현
 - 글러벌 영주인을 키우는 창의력 교육
 - 교육 행정의 투명성 확보
 - 함께하는 영주교육공동체

영 주 세 무 서

1. 영주세무서 위치 및 연혁

연 월 일	명 칭 및 내 용	비 고
'34. 5. 1	내성세무서로 발족	
'62. 1. 6	영주세무서로 명칭 변경	
	영주시로 청사이전(봉화읍)	
'63. 1.29	울진군 편입 (삼척세무서)	
'68. 9. 9	예천군 편입 (상주세무서)	
	울진군 이관 (포항세무서)	
'96.12.11	청사신축 이전 (영주시 가흥동 2-15번지)	

2. 기 구 : 2課 1室

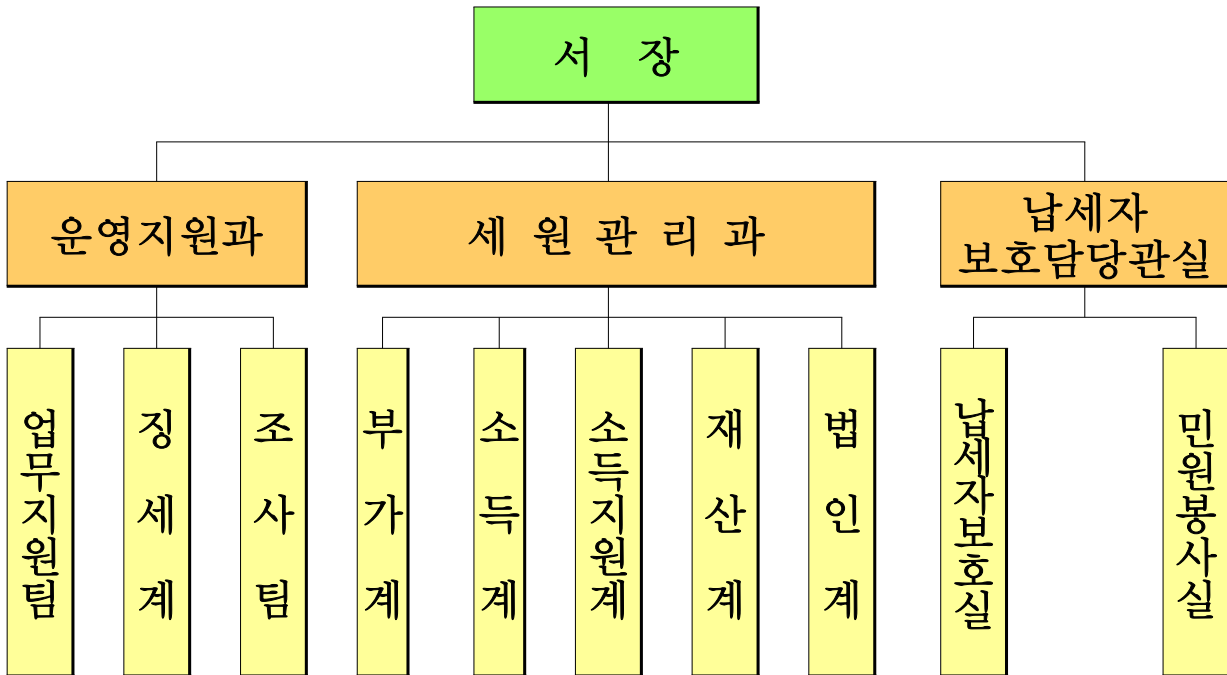

※ 봉화, 예천지역 민원봉사실

3. 관할구역 및 납세자 현황

- 관할구역 : 영주시, 예천군, 봉화군
- 납세자 현황 : 총납세자 17,681명
(개인 16,599명, 법인 1,082명)



4. 주 요 업 무

- 영주세무서(서장 신광동)는 내국세의 부과·감면·징수에 관한 사무를 관장하기 위해 대구지방국세청장 소속하에 설치되어 있으며 국가재정을 충당하는 가장 근원적인 재원이 되는 국세(관세 제외)인 소득세·법인세·부가가치세 등을 징수하기 위하여 「경북 영주시 가흥동 2-15번지」에 위치하고 있음
- 조세는 크게 중앙정부가 국방, SOC건설 등에 필요한 자원 조달을 위하여 징수하는 국세와 시·군·구 등 지방자치단체가 해당지역의 교통, 후생복지 등에 필요한 자원조달 목적으로 징수하는 지방세로 구분되며
 - 국세는 외국으로부터 물품을 수입할 때 부과되는 관세와 내국인의 소득이나 내국거래에 대하여 부과되는 내국세로 구분됨
- 영주세무서에서는 내국세(관세 제외)에 대하여 세법이 정하는 바에 따라 세금을 부과·징수하고 있으며 아래와 같은 업무를 수행하고 있음.
 - 납세자가 세법의 규정에 따라 자신의 납세의무를 제대로 이행할 수 있도록 안내하고 도와주는 서비스 기능으로, 이를 위하여 법령해석, 세금신고안내, 세무상담 등의 기능을 수행하며
 - 납세자가 세법이 정하는 바에 따른 납세의무를 제대로 이행하기 위한 세금신고·납부 자료의 관리·분석, 불성실납세자 선정·조사, 체납자에 대한 세금 강제징수 등의 기능을 수행한다.

참고 : 조세의 종류

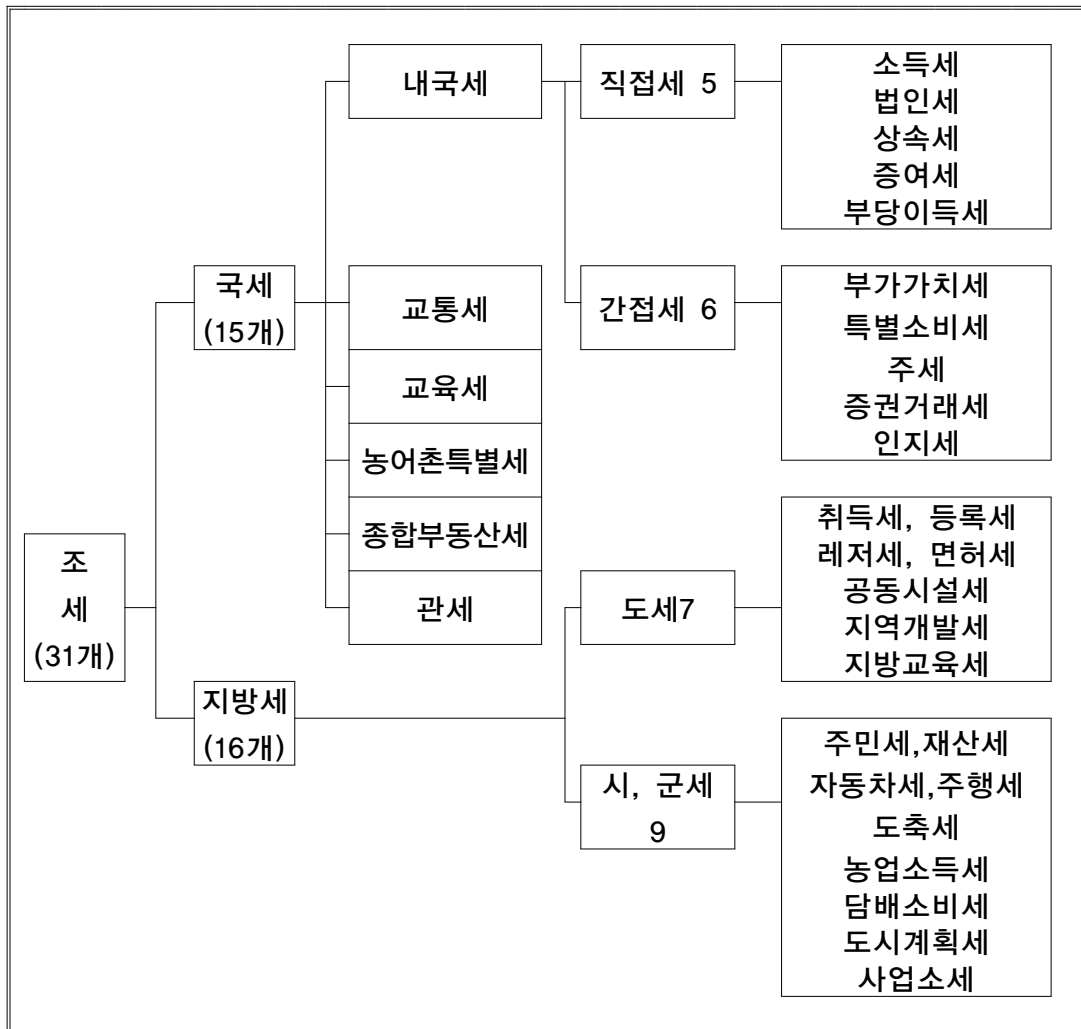

5. 역대 영주세무서장

1代	최문봉 (64.08~67.07) 崔文鵬	16代	문경호 (83.02~85.03) 文慶鎬	31代	장병찬 (99.06~00.04) 張炳燦
2代	배형규 (67.08~68.04) 裴亨奎	17代	임성식 (85.03~85.11) 任性植	32代	류승안 (00.04~00.12) 柳承安
3代	홍성범 (68.05~70.01) 洪性範	18代	최청태 (85.11~86.06) 崔淸泰	33代	홍순교 (01.01~01.07) 洪純敎
4代	최성수 (70.02~70.08) 崔性洙	19代	한강락 (86.06~87.03) 韓康洛	34代	최황평 (01.07~02.01) 崔晃平
5代	문병항 (70.08~71.02) 文炳恒	20代	최명해 (87.03~89.04) 崔明海	35代	황재윤 (02.01~03.01) 黃在潤 서울청 감사관
6代	전용근 (71.02~71.09) 田溶根	21代	조창호 (89.04~90.02) 曹彰皓	36代	이수희 (03.01~04.02) 李守羲
7代	김갑열 (71.09~72.08) 金甲烈	22代	최청태 (90.02~91.03) 崔淸泰	37代	문명두 (04.02~04.12) 文明斗
8代	정세희 (72.09~73.06) 鄭世熙	23代	박시화 (91.03~92.01) 朴時和	38代	이병렬 (05.01~05.06) 李炳烈(부이사관)분청 종합부동산세과장
9代	신명휴 (73.07~74.02) 申明休	24代	박능출 (92.01~93.06) 朴能出	39代	박무한 (05.07~06.06) 朴武漢 남대구서장
10代	김기준 (74.02~75.08) 金琪俊	25代	이용휘 (93.06~93.12) 李瑢徽	40代	강인구 (06.07~06.10) 姜仁求 중부청 조사2-2과장
11代	임호원 (75.08~76.04) 林鎬元	26代	강안웅 (93.12~95.01) 姜安雄	41代	안옥자 (06.10~07.12) 安玉子 서울청 징세과장
12代	조동준 (76.04~78.08) 趙東準	27代	배용우 (95.01~95.06) 裴瑢祐	42代	송기봉 (08.01~09.01) 宋基奉 중부청 조사2-3과장
13代	배홍인 (78.08~80.08) 裴洪仁	28代	김위섭 (95.07~96.12) 金渭燮	43代 (現)	신광동 (09.01~) 申光東
14代	배상규 (80.08~82.01) 裴相珪	29代	박호규 (97.01~98.12) 朴虎圭		
15代	김기석 (82.02~83.02) 金基錫	30代	박지용 (99.01~99.06) 朴社容		

경북농업기술원 풍기인삼시험장

1. 위 치

- 주 소 : 경상북도 영주시 안정면 용산리 657
- 좌 표 : 북위 36° 48' , 동경 128° 32'
- 표 고 : 350m (북부 중산간지)

2. 연 혁

- 1999. 8. 30 경상북도농업기술원 풍기인삼시험장 설립
- 1999. 12. 13 경상북도농업기술원 풍기인삼시험장 개소

3. 일반현황

가. 기 구



나. 정 원

직 급	계	농업연구관	농업연구사	기능직
인원(명)	9	1	5	3

다. 예 산 : 435백만원 - 국비 35, 지방비 400 (92%)

(단위 : 백만원)

구 분	2007년	2008년	증 감	비율(%)
계	455	435	▼ 20	96
연구개발비	221	260	▲ 39	118
자산취득비	81	50	▼ 31	62
시 설 비	25	70	▲ 45	280
기관운영비	128	55	▼ 82	43

라. 연구기반

○ 토 지

계	대 지	시험포장
5.2ha	0.4	4.8

○ 시 설

구 분	계	연구동	재배시설	창고	개갑 및 정수장	퇴비사	관리사
동수(동)	16	1	8	2	1	2	2
면적(m ²)	5,137	945	3,041	496	79	265	311

○ 기자재

구 분	계	시험기기	사무장비	농 기 계
종	76	40	20	16
대	114	51	45	18

4. 기능 및 업무

- 지역특산 고품격의 내재해 다수성 신품종 육성
- 생력, 저비용 고품질 원료삼 생산체계 확립
- 연작장해 경감기술개발로 친환경 청정인삼 생산

5. 2005 ~ 2006 주요업무 추진실적

가. 주요 개발기술 및 성과

- 특허취득(2건) : 인삼 재배용 해가림 구조, 인삼전용 육묘온실
- 영농활용(9건) : 인삼 직파용 해가림 차광자재 선발, 차광시설내 인삼육묘시 적정 관수방법 등
- 농자재등록(3건) : 잿빛곰팡이병, 가루깍지벌레
- 학회 논문 발표 및 게재 : 5건(약용작물학회, 식물병리학회)



[시설육묘 전경]



[청정인삼 재배]

나. 유전자원 수집 및 특성검정 : 620계통

- 특성평가 및 우수계통 순계분리 종자채집 : 250계통
- 내병성, 다수성 등 지하부 생육 형질분석 : 50계통
- 장뇌삼 시험포 조성 및 유전자원 특성 검정 : 20점

다. 우량묘삼 생산기술 체계 확립

- 인삼전용 공정육묘 시스템 개발 (특허취득 10-2005-0108842)
 - 온실내 발아율 향상 효과 : 노지 65% 대비 25% 증가
 - 시설내 적정 토양수분 범위 : 100 ~ 150mbar
 - 묘삼 생육일수 연장 : 노지 182일 대비 25일 연장
 - 20cm 파종상 높이가 관행(30cm)에 비해 경영비 13% 절감
- 인삼종자 파종후 피복물별 처리효과
 - 벚짚, 벚짚+백색비닐 등 벚짚 첨가가 발아율 및 생육 양호

라. 고품질 원료삼 생산체계 확립

- 인삼 해가림 구조 개선 기술 개발 (특허취득 10-2005-0106843)
 - 설치방법 : 청2중직 기본피복, 흑1 청3중직 개폐기 설치
 - 관리요령 : 여름, 강우시 개폐기 닫기(투과율 5%), 그외 열기
 - 관행(249kg/10a) 대비 상품수량 67, 소득 266% 증가
- 직파재배에 적합한 해가림자재 선발
 - 적황색차광이 관행(P-E4중직)에 비해 수량 15% 증대, 적변삼 10% 감소

마. 비가림시설 이용 친환경 무농약 재배기술 개발

- 석회보르도액 2회 살포로 점무늬병 발생 억제 : 방제가 78.6%
- 점적관수가 무처리에 비해 생육증대 및 수량성 약 3배 증가
 - 묘삼 이식후 4년차까지 무농약 재배 상태 : 생육양호

바. 인삼 병해충 종합방제기술 체계 확립

- 인삼 병해충 방제 약제 등록
 - 잿빛곰팡이병 : 프로파수화제
 - 가루깍지벌레 : 모스피란수화제, 빅카드액상수화제 등 2종
- 인삼 Virus병 국내최초 발생 보고
 - 조사지역 : 경북 영주, 봉화, 충북 제천('06)
 - 피해정도 : 2.3 ~ 6.9%의 발병주율, 근중 약 20%정도 감량

사. 포장현대화 장비 및 기자재 확보로 연구기반조성

- 묘삼 등 저장 시험 저온저장고 신축(60m²)
- 농기계 보관 다목적이용 비가림시설 설치 (135m²)

- 시험기기 및 장비 구입 설치 : 8종 12대
 - 이미지분석시스템 : 병원균 동정 및 분리
 - 식물생장 무선모니터링시스템 : 지상부 등 생육 형질 분석
 - Root스캐너 : 뿌리의 성장과정별 형태, 양분흡수 양상 비교
 - HPLC(액체고속크로마티그래피) : 사포닌 등 유효성분 분석
 - IC(이온크로마티그래피) : 토양 중 음이온 분석(NO₃, Cl 등)

아. 연구능력 배양 및 현지도 강화

- 인삼연구회 학술세미나 개최 : 2회 216명
- 재배농가 현지 컨설팅 기술지도 : 196회 490명
- 시험장 시설·포장견학 안내 및 교육 : 29회 925명
- 인삼 재배기술 농민교육 : 6회(영주, 예천, 음성 등)
- 해외농업 기술정보 및 배낭연수 : 캐나다(1명), 중국(2명)
- 인삼 재배기술 및 발전방향에 관한 자체 세미나 : 6회



농가컨설팅(풍기, 염류피해)



농가컨설팅(예천, 산성피해)

6. 기타 참고사항

경상북도 축산기술연구소

1. 위 치

- 경상북도 영주시 안정면 묵리 275번지

2. 연 혁

- 1933. 4. 1 금릉군 대항면에 경상북도 도립종축장 설치
대구시 신천동에 분장설치(종계부)
- 1946. 10. 5 대구시 대봉동에 낙농부 증설
- 1953. 10. 1 대구시 대봉동으로 본장 이전
- 1962. 4. 1 농촌진흥법에 의거 농촌진흥원으로 이관
- 1963. 2. 13 대구시 대명동에 신축 이전(본장과 분장 통합)
- 1969. 8. 15 도 직할사업소로 환원
- 1970. 10. 6 칠곡군 칠곡면 동호동에 신축 이전
- 1981. 7. 1 대구직할시 복구로 편입
- 1995. 1. 1 대구광역시 복구로 변경
- 1996. 12. 9 축산기술연구소로 명칭 변경
- 1998. 1. 30 직제 규칙 개정(1과, 1실, 3담당)
- 1999. 6. 29 영주시 안정면 묵리로 신축 이전

3. 일반현황(기구, 정·현원 등)

○ 기 구

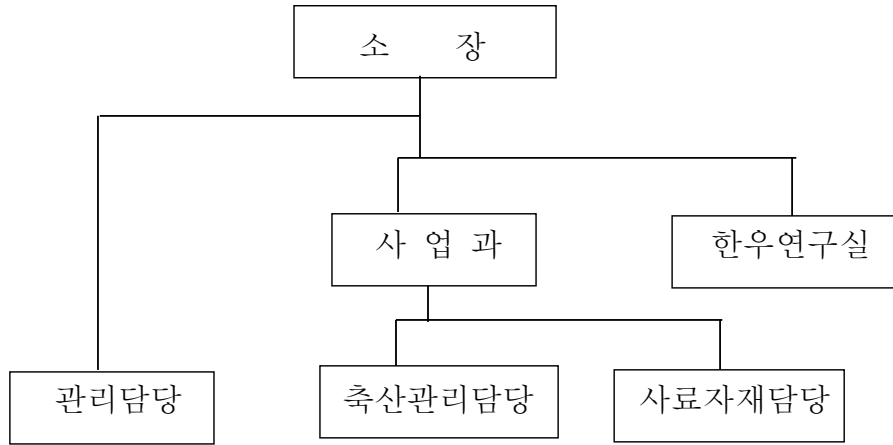

○ 인원

구분	계	일반직								기능직
		축산 및 수의				행정				
		4급	5급	6급	7급	6급	7급	연구관	연구사	
정원	28	1	1	3	1	1	1	1	8	11
현원	27	1	1	3	1	1	1	1	8	10

4. 기능 및 업무

- 한우 개량을 위한 시험·연구
- 가축육종 및 능력검정
- 새로운 축산기술 개발을 위한 연구
- 고품질 기능성 축산물 생산을 위한 연구
- 사료작물 재배 및 이용에 관한 연구
- 환경친화적 가축분뇨 처리방법 연구

5. 2007 ~ 2008 주요업무 추진실적

○ 2007년 세입

(단위:백만원)

구 분		예 산 액	세 입 액	비율(%)
계	100%	462	648	140
한 우	64.9	300	390	130
돼 지	27.8	128	187	146
재래닭	6.9	32	43	134
기 타	0.4	2	28	1,400

○ 2007년 세출

(단위:백만원)

구 분	예산액(A)	비율(%)	집행액(B)	(B/A)	잔 액
계	3,471	100%	3,418	98.5	83
인 건 비	1,377	39.7	1,349	97.9	28
경상사업비	542	15.6	527	97.2	15
사 업 예 산	1,552	44.7	1,542	99.4	10

○ 2007년 주요 사업실적

• 종축(생산·분양)

사 업 별		추진실적			비 고
		계 획	실 적	%	
한우	생산	90두	86	96	
일반돈	생산	500두	656	131	
	분양	320두	401	125	
재래돈	생산	100두	94	94	
	분양	40두	51	128	
재래닭	생산	23,000수	27,600	120	
	분양	20,000수	25,800	129	
A·I센타 정액공급	생산	7,800두	9,612	123	
	분양	7,000두	8,670	124	

• 축산물 생산 매각

사업별		추진실적			비고
		계획	실적	%	
토종계란	생산	100,000	119,220	119	
	매각	57,000	72,780	128	

- 돼지인공수정센터 운영
 - 시설면적 : 115평(2동), 2000. 11. 30일 준공
 - 보유종돈 : 25두(랜드레이스 4, 요크샤 5, 듀록 16)
 - 정액공급 : 8,670두분(두당 10천원)
- 조사료 생산기반
 - 관리면적 : 35.6ha(초지 17.1, 사료포 18.5)
 - 재배면적 : 54.1ha(사료포 2기작 면적 18.5)
- 조사료 생산(청초)
 - 계획 : 2,145톤
 - 실적 : 2,140톤(99.8%)
 - ※ 자급율 49%(연간소요량 4,360톤)

○ 2008년 세입

(단위 : 백만원)

구분		예산액	세입액	비고
계	100%	495	822	
한우	60.6	300	595	
돼지	31.3	155	149	
재래달	7.7	38	43	
기타	0.4	2	35	

○ 2008년 세출

(단위:백만원)

구분	예산액(A)	비율(%)	집행액(B)	(B/A)	잔액
계	3,905	100	3,779	96.7	126
인건비	1,533	39.3	1,486	96.9	47
경상사업비	624	16.0	606	97.1	18
사업예산	1,748	44.7	1,687	96.5	61

○ 2008년 주요 사업실적

• 종축(생산·분양)

사 업 별		추진실적			비 고
		계 획	실 적	%	
한 우	생산	90두	101	122	
일반돈	생산	500두	580	116	
	분양	320두	401	125	
재래돈	생산	100두	112	112	
	분양	40두	71	178	
재래닭	생산	23,000수	29,560	128	
	분양	20,000수	25,500	128	
A·I센타 정액공급	생산	9,000두	6,502	72	
	분양	8,000두	5,442	68	

• 축산물 생산·매각

사업별		추진실적			비 고
		계 획	실 적	%	
토종계란	생 산	100,000과	99,860	99	
	매 각	57,000과	41,430	73	

• 돼지인공수정센터 운영

- 시설면적 : 115평(2동), 2000. 11. 30일 준공
- 보유종돈 : 26두(랜드레이스 4, 요크샤 6, 듀록 16)
- 정액공급 : 5,442두분(두당 10천원)

• 조사료 생산기반

- 관리면적 : 35.6ha(초지 17.1, 사료포 18.5)
- 재배면적 : 54.1ha(사료포 2기작 면적 18.5)

• 조사료 생산(청초)

- 계 획 : 2,145톤
- 실 적 : 1,727톤(80.5%)
- ※ 자급율 49%(연간소요량 4,360톤)

영 주 우 체 국

1. 위 치

- 우750-012 경북 영주시 중앙로49 (영주2동423-1)



2. 연 혁

- 1905. 6. 11. 영천 임시우체소 설치 (영천군 방광면 조상동)
- 1910. 10. 1. 영천우체국으로 명칭변칭 (영주읍 영주리 28)
- 1949. 8. 13. 영주우체국으로 명칭변칭
- 1972. 9. 5. 우체국 청사 이전 (영주읍 영주리 470-35)
- 1977. 3. 16. 풍기우체국 외 9개 관서를 관내국으로 편입
- 1982. 1. 18. 한국통신공사 분리
- 2004. 4. 12. 청사 이전 (영주동 423-1)

3. 일반현황(기구, 정·현원 등)

- 국 구성 : 3과 1실 12국

- 정·현원(2009.6.현재)
 - 일반직 23/23(계약직 2명), 기능직 70/70, 별정직 35/34
 - 총괄국 현원 : 직원 88명, 위탁집배원 4명, 보험관리사 9명
용역(경비, 시설관리) 4명, 기타 8명(일용직, 행정인턴)

4. 기능 및 업무

- 영업과 (우편/금융)
 - 우편물 접수, 우표류 및 인지류 판매
 - 각종 우편에 대한 인·허가
 - 수탁상품 판매 (소포상자, 문화상품권 등)
 - 우체국예금 및 보험 가입 및 지급
 - 각종 공과금 수납
 - 우편환·우편대체 취급
 - 타행환·CD공동망, ARS공동망 업무
 - 기타 우편, 금융에 관한 제반 업무

- 우편물류과 (집배/택배)
 - 우편물 배달업무 전반사항
 - 우편물 발착업무 전반사항
 - 우체통 설치 및 관리
 - 각종 마케팅(택배) 관련 계획수립, 홍보, 시행
 - 우체국택배, 계약소포 접수
- 지원과
 - 인사·조직에 관한 사항
 - 각종 회계업무 처리
 - 정보화 관련 업무
 - 보안 및 안전관리에 관한 사항
 - 직원 교육 및 복리후생
 - 기타 사무관리 전반에 관한 사항
 - 경영평가 업무
- 경영지도실
 - 공무원의 범죄·비위사고 예방
 - 조사·소송·신고·진정의 처리사항
 - 자국 및 관내우체국에 대한 제반업무 지도사항

5. 2007-2008 주요업무 추진실적

- 365자동화코너 이용시간 확대 (2008. 5.)
 - 대상코너 : 영주휴천동365 (05:00~익일04:00)
- 영주우체국 홈페이지 개편 (2008. 12.)

6. 기타 참고사항

- 풍기우정교육센터 개원 (2009.3.)
 - 우정사업본부 소속 공무원 이용시설 (월 평균 방문인원 3,000명)

영주국유림관리소

1. 위 치

○ 청사전경



- 주소 : 경북 영주시 가흥동 1346-1
(우) 750-020
- 전화 : 054-630-4001
- 팩스 : 054-634-2420
- 부 지 : 37,032㎡(11,202평)
- 연면적 : 1,212㎡(366평), 지상 2층
- 준 공 : 2007년 10월 30일

○ 청사약도



○ 찾아오시는 길

- 시외버스터미널→영주육교→서천교
 - 풍기IC→영주방면→비행장활주로
 - 영주IC→시민운동장→강변도로→홈파트
 - 영주역→가흥2교→강변도로→홈마트
- ➡ 서부삼거리→두전리→새희망병원→대현사 옆

2. 연 혁

- '67 안동영림서 영주관리소 설치
- '72 남부영림서 영주관리소 개칭
- '91 안동영림서 영주관리소 개칭
- '96 남부지방산림관리청 영주국유림관리소 개칭(춘양국유림관리소 분할)
- '99 영주·춘양국유림관리소 기관 통합
- '06 남부지방산림청 영주국유림관리소 개칭 및 4급 기관 승격
- '07.10.30. 현 가흥동 청사로 이전

3. 일반현황(기구, 정·현원 등)

- 정원 및 현원

정원(29명)	현원(26명)	비 고
행정직 : 2명 임업직 : 21명 기능직 : 6명	행정직 : 2명 임업직 : 20명 기능직 : 6명	- 청원산림보호직 : 4명 - 무기계약직 : 3명

※ 직급별 : 4급 1, 6급 6, 7급 4, 8급 7, 9급 4, 기능직 6

- 기구 및 업무

부서	전화번호	팩스	주요업무
소장실	630-4000	634-2420	
서무계	630-4001~5	634-2420	계약, 회계, 민원, 혁신 · 홍보
보호계 (산불상황실)	630-4010~4 (630-4017)	632-1286	산림보호, 산불방지, 국유임산물 양어
관리계	630-4020~4	632-1286	국유재산관리(대부, 사용허가, 산지전용)
병해충방제계	630-4030~3	634-2420	산림병해충 방제·예찰·조사
경영계획계	630-4040~3	632-4254	국유림경영계획실행, 산림문화사업(숲해설), 임산물 생산·관리, 토석매각, FGIS 구축
자원조성계	630-4050~7	632-4254	조림·숲가꾸기 사업, 영림단 조직·관리, 도시숲 · 생태숲 · 국민참여숲 조성, 임업기술지도
산림토목계	630-4060~3	632-4254	임도 및 사방지 관리, 등산로 조성·정비(등산안내) 임도기계장비 개발·보급, 산림재해방지(수해복구)

4. 관할구역

- 관할구역 : 6개 시·군(영주·안동·문경·봉화·예천·의성)
- 관할면적 : 86,764ha(남부청의 34%, 관내산림의 20%)
- ※ 관할 구역 국유림의 59%가 봉화군에 분포

5. 산림현황

- 임상별 면적 및 축적

(단위 : ha, 천m³)

구 분	계	침엽수	활엽수	혼효림	무입목지
면 적	86,764	26,897 (31%)	39,044 (45%)	20,363 (23%)	460 (1%)
축 적	10,664	3,839 (36%)	4,586 (43%)	2,239 (21%)	-

- 영급별 면적 및 축적

(단위 : ha, 천m³)

구 분	계	Ⅲ이하	Ⅳ	Ⅴ	Ⅵ이상	무입목지
면 적 (%)	86,764	39,451 (45%)	25,162 (29%)	19,088 (22%)	2,603 (3%)	460 (1%)
축 적 (%)	10,664	2,987 (28%)	3,519 (33%)	3,412 (32%)	746 (7%)	-

- 인공조림지는 18,502ha로 전체 산림면적의 21%

(단위 : ha)

계	낙엽송	잣나무	강송	기타
18,502	8,772 (47%)	4,912 (27%)	2,494 (14%)	2,324 (12%)

5. 2009년 주요사업 물량 및 예산

사업별	세부사업	단위	사업량	예산액 (백만원)	비 고
조 림	신 식	ha	80(40)	848	()는 금강 소나무육성
	천연하종갱신	"	10(10)		
	친자연갱신	"	3		
	비료주기	"	10		
	예정지정리	"	70(35)		
숲가꾸기	계	ha	3,188(255)	3,649	()는 금강 소나무육성
	풀베기	"	423(145)		
	덩굴류제거	"	80		
	어린나무가꾸기	"	295(20)		
	천연림개량	"	500		
	천연림보육	"	630(30)		
	숙아베기	"	1,260(60)		
임목생산	임목생산	m ³	14,000	48	
	(산업용재)	"	(10,500)		
병해충방제	나무주사	ha	2,474	992	
	고사목 제거	본	300		
임 도	산불진입로	km	-	-	
	구조개량	"	-	-	
	민간위탁	"	135.49	112	
	직영보수	"	119.33	45	
사방사업	사방댐신설	개소	6	1,441	
	사방댐준설	"	5	20	
	유역관리	ha	-	-	
	산지사방	ha	-	-	
등산로 정비		km	-	-	
재산관리	사유림 매수	ha	300	1,200	
	사유입목 매수	"	114	75	
수해복구	산사태	ha	85.49	12,068	
	임도/계류보전	km	11.48/4.40		
	사방댐	개소	15		

영주지방노동청 영주지청

1. 위 치

- 경북 영주시 휴천3동 36번지(원당로 새마을회관 옆)

2. 연 혁

- '68. 5. 25. 노동청 대구산업재해보상보험사무소 영주출장소 개소
- '81. 4. 8. 노동부 영주지방노동사무소 개소
- '99. 8. 30. 상주고용안정센터 개소
- '01. 3. 2 문경고용안정센터 개소
- '05. 6. 1 상주고용안정센터를 문경센터에 통폐합
- '06. 3. 2 대구지방노동청 영주지청으로 명칭변경
- '06. 7. 1 영주종합고용안정센터에서 영주종합고용지원센터로 명칭변경
문경고용안정센터에서 문경고용지원센터로 명칭변경

3. 일반현황

- 기구
 - 2개 과 : 관리과, 근로감독과
 - 2개 센터 : 영주종합고용지원센터, 문경고용지원센터
- 정·현원

구 분	계	공 무 원					
		5급	6급	7급	8급	9급	기능직
정원	32	1	6	4	5	14	2
현원	31	1	6	5	7	10	2
과부족	-1	-	-	+1	+2	-4	-

4. 기능 및 업무

- 고용지원센터
 - 실업대책상담
 - 취업알선업무

- 고용조정지원
- 실업급여지급
- 직업지도
- 구직자 심층상담
- 직업능력개발
- 근로감독과
 - 임금교섭지도
 - 임금채권보장기금제도
 - 여성근로자의 차별해고 예방
 - 남녀고용평등법 이행지도
 - 건설재해 예방강화
 - 산업안전보건

5. 2007-2008 주요업무 및 추진실적

- 노사간 신뢰와 협력 증진
 - 노사분규 예방
 - 임금교섭 지도
 - 노무관리 지도 및 예방점검
- 근로자 권익보호 및 복지증진
 - 신고사건 처리
 - 체불임금 청산지도
- 근로여성 보호
 - 모성보호 및 고용평등 지도점검
 - 연소근로자 보호 지도
- 산업안전보건
 - 산재취약부분 관리·감독
 - 쾌적한 작업환경조성 및 근로자 건강보호
- 고용안정
 - 취업알선 및 실업급여 지급
 - 고용조정 및 촉진지원금 지원
- 직업능력개발 사업
 - 훈련비용지원
 - 근로자학자금 대부

한국철도공사 경북북부지사

1. 위치

- 주소 : 경상북도 영주시 휴천2동 산 21-9번지
- 전화 : 054-632-7251, 639-2201, fax : 054-632-7252

2. 연혁

- 2006. 07. 01. 한국철도공사 경북북부지사로 조직개편
- 2005. 01. 01. 한국철도공사 영주지역본부(공사체제 출범)
- 2004. 03. 20. 철도청 영주지역본부로 조직개편
- 2000. 01. 01. 철도청 영주지역사무소로 조직개편
- 1974. 08. 22. 철도청 영주지방철도청으로 명칭개정
- 1974. 06. 20. 태백선 개통(1969. 7. 9.~1974. 6.20.)
- 1964. 01. 06. 기관 소재지 안동에서 영주로 이전
- 1963. 05. 17. 영동선 개통
- 1961. 10. 13. 영주철도국으로 개칭
- 1961. 10. 02. 안동 및 삼척철도국을 안동철도국으로 통합
- 1949. 02. 01. 안동철도국으로 개칭
- 1943. 03. 15. 안동철도사무소로 발족
- 1942. 04. 01. 중앙선 개통(1937. 1.18.~1942. 4. 1.)

3. 일반현황(기구, 정·현원 등)

- 조직 및 인력
 - 팀(8), 역(33), 신호장(8), 사업소(21)
 - 총정원 : 1,458명, 현원 : 1,460명(비정규직 32명 제외)

구 분	계	관 리	영 업	승 무	차 량	시 설	전 기
정원(명)	1,458	107	302	425	198	272	154
현원(명)	1,460	109	290	444	208	258	151
증감	2	2	△12	19	10	△14	△3

※ 1급~7급(현원) 1,492명, ◀ 비정규직(현원) 32명 포함

○ 조직도

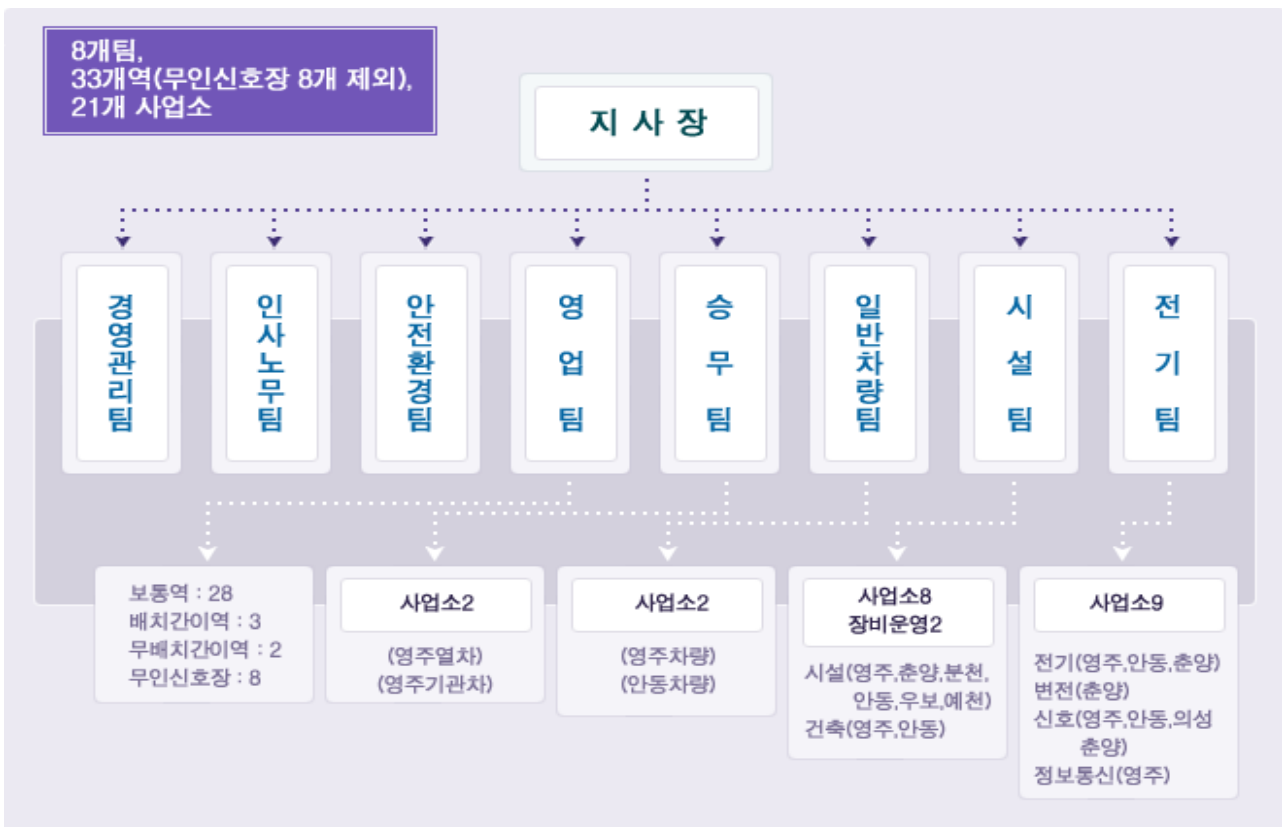

- 노선별 관할구간
 - 중앙선 : 희방사 ~ 화산 147.7km
 - 영동선 : 영주 ~ 석포 80.9km
 - 경북선 : 영주 ~ 용궁 49.2km

- 영업현황
 - 영업구간 : 277.8km
 - 열차운행횟수(일평균)
 - 전체운행횟수 : 91회
 - 열차별 : 여객열차 32회 화물열차 59회
 - 수송량(일평균)
 - 여객 : 1,894명(승차) · 화물 : 1,809톤(발송)

4. 기능 및 업무

- 관할구역 내 철도 화물, 여객 운송에 관한 업무
- 각종예산, 물품, 자산관리 및 계약, 결산에 관한 업무
- 관할구역 인사, 노무 및 산업안전, 환경에 관한 업무
- 사고예방 및 복구에 관한 사항
- 차량검수와 각종시설물의 유지보수업무
- 기타 부대사업

5. 2008 주요업무 추진실적

- 수송량 및 수입
 - 수송량 : 여객 691,606명 (승차인원), 화물 660,363톤
 - 수입 : 11,171백만원

한국전력공사 영주지점

1. 위치

경북 영주시 영주1동 548-4번지

2. 연혁

- 1937. 3. 10 : 남선합동전기(주)대구지점 영주출장소로 발족
- 1987. 6. 1 : 한전력공사 안동지점(Ⅰ급) 산하 영주지점으로 변경
- 1987. 9. 1 : 안동지점(1차사업소)영주지점(Ⅱ급)으로 승격
- 1998. 11.20 : 경북지사 영주지점으로 개칭
- 2009. 1.12 : 직제 개편에 따른 대구경북본부 영주지점으로 개칭

3. 일반현황

□ 조직 및 인원

(2008 12. 31현재)

구 분	간 부	직원				
		4직급 (사무)	4직급 (배전)	5직급	6직급	합 계
정 원	8	9	9	17	9	52
현 원	8	8	9	16	8	49

4. 기능 및 업무

□ 고객호수 및 판매현황

(2008. 12.31)

구 분	주택용	일반용	산업용	농사용	심 야	가로등	합 계
고객호수(호수)	39,499	7,023	690	14,944	3,583	3,459	69,198
판매량(kWh)	120,037	150,965	450,484	45,222	90,648	6,687	864,043
판매수입(백만원)	12,628	15,259	28,827	2,005	4,086	502	63,307

□ 배전설비

(2008. 12.31)

구분	선 로 (D/L)	전력구 (c-km)	맨 홀 (개소)	지 지 물 (기)	선로공장 (km)	변압기(대)	자동화개폐기 (대)
가공	19	-	-	56,510	1,106	7,967	189
지중	-	0.23	47	-	37	13	1
합계	19	0.23	47	56,510	1,143	7,980	190

국민건강보험공단 영주지사

1. 위 치

영주시 휴천3동 39-3(원당로 24) [아모르웨딩 옆]

2. 연 혁

- 2007.01.08. 직제개편으로 영주봉화지사 출범
- 2008.03.01. 노인장기요양보험 영주운영센터(봉화운영센터) 설립

3. 일반현황

- 정(현)원 : 45(44)명 [봉화출장소(10명) 포함]
- 기구 : 지사장, 5개팀, 출장소, 노인장기요양보험 2개 운영센터
 - 지사 : 행정지원팀, 고객지원팀, 징수팀, 보험급여팀, 건강관리팀, 노인장기요양보험 영주운영센터
 - 봉화출장소, 노인장기요양보험 봉화운영센터

4. 기능 및 업무

- 가입자 및 피부양자 자격·부과·조정
- 보험료 등 징수 및 현금급여·급여조사·사전·사후관리
- 건강검진·증진·사후관리, 노인운동, 사례관리
- 장기요양신청인 조사, 등급판정위원회 운영 및 판정, 장기요양급여 관리 및 평가, 재가 및 시설 급여비용의 심사 및 지급

5. 2007-2008 주요업무 추진실적

- 지역주민의 건강검진·증진 향상, 지속적 노인건강운동 실시
- 노인장기요양보험 인정·급여·시설입소지원 등

6. 기타 참고사항

- 정기적 사회공헌활동 실시
- 「녹색건강프로젝트」 진행

국민체육진흥공단 경륜운영본부/ 경륜훈련원

1. 위 치

- 경북 영주시 순흥면 태장리 산105번지

2. 연 혁

- '97. 7. 14 : 부지선정 계획 수립
- '99. 4. 30 : 부지매입 완료
- '00. 9. 21 : 훈련원 신축공사 기공식
- '02. 10. 30 : 준공식

3. 일반현황

- 훈련원 조직 및 인원 : 1원 18명
- 시설규모
 - 부지면적 : 383,536㎡
 - 건축연면적 : 12,539㎡
 - 숙소수용인원 : 166명
 - 주요시설 : 본부동(사무실, 회의실, 도서실등), 생활관(후보생숙소), 체육관(농구, 배구등), 체력단련장, 벨로드롬 연습장(333m피스타, 250m피스타)
 - 기타시설 : 등관주로(280m), 수평주로(300m), 순환주로(2Km)

4. 주요업무 및 추진상황

- 경륜선수·심판후보생 교육·훈련
 - 선수양성 현황

기 별	선발인원	졸업인원	교육 기간	비 고
제10기	80명	80명	'02. 11. 12~ '03. 9. 24	10개월
제11기	100명	98명	'03. 10. 6 ~ '04. 7. 28	"
제12기	75명	68명	'04. 10. 4 ~ '05. 8. 3	"
제13기	39명	36명	'05. 10. 24 ~ '06. 8. 23	"
제14기	30명	27명	'06. 11. 20 ~ '07. 9. 20	"
제15기	30명	29명	'07. 10. 22 ~ '08. 10. 16	"
계	354명	338		

※ 현재 제14기 후보생 27명 교육 중

- 심판양성 현황

기 별	선발인원	졸업인원	교육 기간	비 고
제6기	21명	16명	'03. 1. 20 ~ '03. 5. 21	
제7기	9명	9명	'04. 6. 14 ~ '04. 10. 13	
계	30명	25명		

- 지역사랑나누기 행사 추진
 - 대상단체 : 복지기관(가흥사회복지관외 4곳), 장애인협회(영주지체장애인협회 외 4곳), 무료급식소(만남의집외 2곳), 불우청소년(영주중학교 권순영외 4명)
 - 행사내용 : 지원금 지급 및 청소, 주변정리, 목욕등 생활봉사 활동
 - 시행시기 : 연 4회(매분기별 1회)

농협 영주시 지부

1 위 치

- 영주시 하망동 343-12번지
- 전 화
- ☎ 예금상담 : 639-1251 ☎ 대출상담 : 639-1231 ☎ BC카드 : 639-1261



2. 연 혁

날 짜	내 용
1961. 8	구농협의 시군농협과 농협은행이 통합하여 영주군농협 발족(영주동소재) (이동조합-군농협-농협중앙회의 3단계 조직체계)
1969. 6	영주군농협 사무실 이전(하망동 소재)
1981. 1	영주군농협을 농협중앙회 영주군지부로 법인격을 개편 (회원농협-농협중앙회의 2단계 조직체계)
1990. 4	영주영풍시군지부로 명칭 변경
1995. 1	시군(영주시, 영풍군)통합으로 영주영풍시군지부의 명칭을 영주시지부로 변경
1998. 8	사무실 신축 공사 착공
1999. 10	신축 사무실 준공 이전 및 업무 개시

3 조직 및 주요시설

(1) 조직



(2) 종사인원

구분	회 원 조 합				종 앙 회					합계
	지역 농협	지역 축협	품목조합 (인삼)	소계	시지부	풍기 지점	신영주 지점	시청(출)	소계	
인원	183	19 (32)	13 (2)	255(34)	31(10)	10(4)	13(3)	6(2)	60(19)	315(53)

(3) 주요시설 ≡ 농산물 유통 및 가공시설

(단위 : 동, 개소)

구분	개 소	설치농협(지소)	비 고
유통 시설	공판장	3	영주, 풍기, 부석
	간이집하장	5	안정, 단산, (문수),(순흥)
	과실선고장	4	영주, 풍기, 단산, 부석
	지대미시설	1	영주
	포장센터	1	영주
	청과물종합유통시설	1	풍기
가공 시설	산약(마)가공	1	평은
	하수오 가공	1	장수
	미곡종합처리장	1	안정
	부산물비료	1	부석
영농 지원 시설	농기구서비스센터	6	영주, 풍기, 단산, 부석, (봉현), (순흥)
	유류취급소	4	부석, (문수)(봉현), (순흥)
복지 시설	장제용품취급소	10	영주, 평은, 안정, 풍기, 단산, 부석, (순흥), (문수), (이산), (봉현)
	예식장	1	풍기
	하나로마트	13	각 조합별 1개소
기타	직판장	1	풍기(관내)

동 양 대 학 교

1. 위치

- 경북 영주시 풍기읍 교촌동 1번지

2. 연혁

연도	월 일	주 요 내 용
1974	6. 10	○ 학교법인 현암학원 설립인가(설립자·이사장 최현우 경제학 박사)
1994	3. 1	○ 동양공과대학교 개교(초대총장 최성해 박사 취임)
1995	9. 15	○ 컴퓨터분야특성화계획 발표
1996	3. 1	○ '동양대학교'로 교명 변경
1998	8. 12	○ 사단법인 산업제어기술원 개원(산업자원부)
2000	4. 20	○ 산학연 컨소시엄센터 지정(중소기업청)
	6. 27	○ 창업보육센터 사업자 선정(중소기업청)
	9. 30	○ 2000 교육개혁 최우수대학교로 선정(교육인적자원부)
2001	2. 20	○ 정보통신관련학과 시설·장비 지원대학으로 선정(정보통신부)
	2. 26	○ 2000 대학종합평가 교육 우수·시설설비 최우수대학 선정(대교협)
	2. 26	○ 2000 학문분야평가 전자·정보통신분야 우수그룹 선정(대교협)
	3. 6	○ 2001 교육개혁 최우수대학교로 선정(교육인적자원부)
2002	1. 22	○ 2002 IT학과 장비지원대학으로 선정(정보통신부)
	2. 4	○ 2001 학문분야평가 교양교육분야 우수그룹 선정(대교협)
	2. 7	○ 2002 비 IT학과 장비지원사업 교과과정개편지원대학으로 선정(정보통신부)
	8. 17	○ 2002 교육개혁 최우수대학교로 선정(교육인적자원부)
	11. 18	○ 2002 지방대학육성사업 우수대학교로 선정(교육인적자원부)
2003	3. 25	○ 지역발전연구원 설립
	5. 19	○ 교수학습개발지원센터 개소

연도	월 일	주 요 내 용
	7. 21	○ 2003 특성화 우수대학교로 선정(교육인적자원부)
2004	2. 23	○ 2004 IT학과 교과과정개편지원사업 지원대학으로 선정(정보통신부)
	3. 1	○ 공무원사관학교 개교
	5. 14	○ 종합운동장 준공
	6. 19	○ 대학(원)생 IT인턴쉽 지원사업 지원대학 선정(정보통신부)
	6. 23	○ 지방대학 혁신역량강화사업 사업팀 선정(교육인적자원부)
	8. 3	○ 지역혁신 특성화시범사업 선정(산업자원부)
	11. 1	○ 인성교육관("현암정사") 개관
	12. 15	○ (사)영주FM방송 허가추천(방송위원회)
2005	2. 17	○ 2004 학문분야평가 기계공학분야 우수대학 선정(대교협)
	3. 4	○ 2005 IT학과 교과과정개편지원사업 지원대학으로 2년연속 선정(정보통신부)
	5. 18	○ 2005년도 풍기인삼클러스터 사업단 선정(농림부)
	7. 19	○ 국방기술대학 설립
	11. 3	○ 학군사관후보생 과정(ROTC) 인가(국방부)
	12. 12	○ 실내체육관(28,565㎡) 준공
2006	2. 20	○ 2006년도 NEXT(대학IT전공역량강화)사업 선정(정보통신부)
	10. 18	○ 학생군사교육단(2,175㎡) 준공
2007	3. 21	○ '06 대학종합평가 발전전략 및 비전, 교육 및 사회봉사, 교육여건 및 지원체제 최우수대학 선정(대교협)
	7. 6	○ 경북북부 생물산업 혁신역량강화 2단계사업 선정(산업자원부)
	9. 27	○ 07년 중앙일보 대학평가 권역별(대구·경북)우수 대학 선정
2008	2. 05	○ 일반대학 교육과(유아교육과)평가 우수대학 선정
	2. 25	○ 2008년도 대학 취업지원기능 확충사업 선정(노동부)
	11. 19	○ 취업준비 공간 Job-Cafe 설치

3. 일반현황(기구, 정·현원 등)

(1) 현 원

- 교원 : 107명
- 직원 : 153명(조교 포함)
- 학생 : 학부 3884명, 대학원 243명

(2) 조 직



4. 기능 및 업무

동양대학교는 '새 역사의 개척'을 창학이념으로 1994년 설립었으며 '지식정보화 사회를 선도하는 참된 인간상 구현'을 교육목적으로 한다. 1주기 대학종합평가에서 교육 부문 우수, 시설설비부문에서는 최우수대학으로 평가받았으며, 2주기 대학종합평가에서는 발전전략 및 비전, 교육 및 사회봉사, 교육여건 및 지원체제 등 3개 영역에서 최우수대학으로 인증받았다. 또한 3년 연속 교육개혁추진 최우수대학 선정되었고 지방대학육성사업 우수대학과 특성화 우수대학에 선정되는 등 인성과 전문성을 겸비한 인재 양성의 요람으로 자리매김하고 있다.

5. 2007-2008 주요업무 추진실적

- 대학종합평가 발전전략 및 비전, 교육 및 사회봉사, 교육여건 및 지원체제 최우수대학 선정(한국대학교육협의회)
- 경북북부 생물산업 혁신역량강화 2단계사업 선정(산업자원부)
- 동양대 경북북부생물산업혁신역량강화사업단 국무총리상 수상
- 중앙일보 대학평가 대구·경북권역 우수대학 선정
- 일반대학 교육과(유아교육과) 평가 우수대학 선정(한국대학교육협의회)
- 산·학 협력협약 체결(서울메트로 등 9개 업체)
- 관·학 협력협약 체결(경상북도 등 4개 기관)
- 학·군 협력협약 체결(육군종합군수학교 등 4개 기관)
- 아름다운 캠퍼스 8선 선정(한국대학신문)



【대학종합평가 3개 영역 최우수대학 선정】



【협력협약 체결】



【아름다운 캠퍼스】

경북전문대학

1. 위치

경상북도 영주시 휴천2동 630번지

2. 연혁

- 1968. 12. 08 : 학교법인 경영교육재단 설립
- 1971. 12. 23 : 영주전문학교 설립
- 1979. 01. 01 : 영주경상전문대학으로 개편
- 1985. 01. 15 : 경북전문대학으로 교명 변경
- 1997. 02. 05 : 산업체 위탁과정 승인
- 1999. 08. 05 : 인터넷 창업보육센터 지정(중소기업청)
- 2000. 02. 08 : 정보통신부 정보통신 교육기관 선정
- 2000. 03. 03 : 기술혁신 교육기관 선정(중소기업청)
- 2000. 03. 29 : 중소기업 기술지도대학 지정(중소기업청)
- 2000. 05. 31 : 전문대학 재정지원 사업 특성화 평가 우수대학 선정
- 2001. 07. 23 : 전문대학 재정지원 사업 특성화 평가 우수대학 선정
- 2002. 09. 02 : 한국전통문화콘텐츠센터 발족
- 2002. 10. 01 : 전력산업 기초인력양성사업 집중지원대학 선정
- 2002. 11. 15 : KBC Bio-Tech(유산균공장) 준공
- 2003. 04. 14 : 중소기업 기술지도대학 선정(중소기업청 4년연속)
- 2003. 06. 10 : 교육인적자원부 산학협동 우수대학 선정
- 2003. 07. 07 : 교육인적자원부 재정지원사업(특성화2영역) 선정
- 2004. 02. 23 : 2004년도 IT학과 교과과정개편 지원사업 대상 대학 정(정보통신부)
- 2004. 03. 08 : 경북전문대학 산학협력단 법인등록 인가
- 2004. 03. 29 : 중소기업 기술지도대학 선정(중소기업청 5년연속)
- 2004. 05. 27 : 교육인적자원부 재정지원사업평가 최우수대학 선정
- 2004. 07. 30 : 교육인적자원부 학교기업 지원사업 선정
- 2004. 08. 06 : 산업자원부 지역혁신특성화(RIS)시범사업 참여대학 선정
- 2004. 11. 11 : 한국전통문화콘텐츠센터 제1회 대한민국지역혁신 박람회
콘텐츠공모전 영상물부문 대상(국무총리상)수상

유 관 기 관

- 2004. 11. 23 : 한국전력연구원 전력산업 기초인력양성기관 3차년도 선정
- 2005. 08. 02 : 성장동력특성화대학 선정 디지털콘텐츠분야
(산업자원부, 교육인적자원부, 노동부)
- 2005. 09. 26 : 제2회 대한민국 지역혁신박람회 지역혁신 선도그룹 대학부분
국무총리 포상
- 2006. 06. 01 : 교육인적자원부 전문대학 특성화사업 선정(11년 연속)
- 2006. 09. 17 : 성장동력특성화대학 선정(산업자원부, 교육인적자원부, 노동부)
- 2006. 09. 22 : 교육인적자원부 2006년 취업통계발표(정규직 경북북부지역 1위)
- 2006. 11. 01 : 전문대학 학과평가 경북전문대학 교육환경 영역A+(건축과)
- 2007. 02. 21 : 제34회 전문학사 학위수여식(졸업생 1,369명)
- 2007. 03. 02 : 신입생 입학식 거행(신입생 1,256명)
- 2007. 05. 22 : 제4대 재단이사장 차용석 박사 취임
- 2007. 12. 10 : 교육인적자원부 전공심화과정 설치 승인(토목과, 철도전기공학과)
- 2007. 11. 27 : 전국 전문대학 교수학습연구대회 대상 수상
 - 교육인적자원부 장관상(大賞): 남형천교수(물리치료과)
 - '동기유발전략 기반의 사례탐구학습을 통한 정형물리치료설계 및 처치능력 향상'
 - 교육인적자원부 장관상(大賞): 송준화교수(전문사관양성과)
 - '팀리더의 전습·분습 학습방법을 통한 예비 부사관의 직업기초능력 향상 방안'
 - 한국전문대학교육협의회장상(2위): 정계영교수(유아교육과)
 - 한국전문대학교육협의회장상(4위): 김태곤 교수(건축과)
- 2007. 11. 17 : 교육인적자원부 『학사제도 개선 시범 전문대학』 선정 관련 '교수학
습 지원센터' 및 'CS Leadership Center'개소
- 2007. 10. 26 : 디지털영상콘텐츠과 제3회 중국 국제포스터 비엔날레 입상
- 2007. 11. 04 : 경찰경호행정계열 '응급처치법 경연대회' 대학부 최우수상 수상
- 2008. 01. 22 : 물리치료과 제35회 물리치료사 국가고시에서 96%의 합격률을
기록, 응시생 대비 대구·경북 1위, 전국 3위
- 2008. 02. 21 : 제35회 전문학사 학위수여식(졸업생 1,328)
- 2008. 03. 03 : 신입생 입학식 거행(신입생 1,139명)
- 2008. 03. 24 : 전문사관(부사관)양성과 여학생 13명(예비합격자 포함)
육군 부사관 선발시험 최종 합격, 전국 1위
- 2008. 03. 25 : '해외인턴십' 파견 학생(5명) 선정(한국전문대학교육협의회)
- 2008. 03. 27 : 2008 노동부 지원 취업지원기능 확충사업 대상기관 선정(노동부)
- 2008. 04.: 디지털 영상콘텐츠과 '2008 전문대학 미디어관련학과 육성사업' 선정
(정보통신연구진흥원)
- 2008. 06. 19 : '한국어연수 프로그램 지원사업' 수행 기관 선정 (교육과학기술부)

- 2008. 08. 22 : '2008학년도 우수인력양성대학 교육역량강화사업 지원대학' 선정
(교육과학기술부)
- 2008. 10. 15 : 학사학위 전공심화과정 인가(교육과학기술부) - 2008학년도 철도전
기공학과 · 토목공학과 - 2009학년도 법행정학과
- 2008. 11. 15 : '2008 노동부 지원 취업지원기능 확충사업 우수 사례기관' 선정(노동부)
- 2008. 11. 21 : '전국 전문대학 교수학습연구대회 대상(교육과학기술부장관상) 수상
- 2008. 11. 26 : 2008 전문대학혁신프로그램 개발보급사업 우수사례 선정
(한국전문대학교육협의회)
- 2009. 02. 03 : '2009년 청년고용촉진 지원 사업 선정 (노동부)
- 2009. 02. 20 : 제36회 전문학사 학위수여식 개최
- 2009. 03. 02 : 신입생 입학식 거행(신입생 1,050명)
- 2009. 03. 02 : 2009년도 대학취업지원기능 확충사업 선정(노동부)
- 2009. 03. 12 : 평생교육원 "2008년도 요양보호사 우수교육기관 선정" (보건복지부)
- 2009. 04. 20 : 2009 전문대학 교육역량강화사업 선정(교육과학기술부)

3. 일반현황

(1) 현 황

교 원	일반직	기능직	조 교	기 타	합계
78	35	20	38	53	227

4. 기능 및 업무

- 교육 서비스업
- 전문직업인 양성

5. 2007 ~ 2008 주요업무 추진실적

< 2007년 >

- 2007년 2월 학과역량 우수 (물리치료사 합격률 지역 1위 /여군부서관 대거 배출)
- 2007년 05월 혁신프로그램 우수과제 선정 " 不狂不及기반 C-life 교육프로그램 개발 (교육인적자원부/한국전문대학교육협의회 주관)
- 2007. 05. 03 학사제도 개선 시범대학 선정(교육인적자원부)
- 국내외 수상영예
 - 2007. 11.14 중국포스터비엔날레 입상(디지털영상 콘텐츠과)
 - 2007.11 응급처치경연대회 대학부 최우수상 수상(경찰경호행정계열)
 - 중국어 능력시험 7급 획득(중국통상과 장강민)
- 경북전문대학장 취임
 - 2007.10. 18. 이기호 신임학장 취임
- 전국전문대학 교수학습연구대회 수상<한국전문대학교육협의회 주관>
 - 교육인적자원부 장관상 <물리치료가 남형천 교수/전문사관양성과 송준화교수>등
- 젊음의 영상향연 디지털영상캠프 개최
 - 2007. 7. 31~ 8. 4 (5일간)23개교 170여명 참가
- 2007. 7. 12 중국 해외연수 프로그램 실시
- 2007.11.16 CS리더십센터 및 교수학습지원센터 개소
- 2007.12.11 학사 학위 전공심화과정 인가(토목과/철도전기공학과)

〈 2008년 〉

- 2008.02월 학과역량우수
 - 제48회간호과 국가고시 99%합격, 물리치료사 국가고시 96%합격/부서관 배출 전국 1위
- 2008. 06. 19 한국어연수 프로그램 최우수 대학 선정(교육과학기술부)
- 2008. 07. 11 글로벌해외연수 국제적 인재양성
- 2008. 08. 22 2008 우수인력양성 교육역량강화사업 지원대학 선정(교육과학기술부)
- 2008. 09. 11 잡카페(Job cafe)개설 운영(취업교류의 희망충전소)
- 2008. 10. 16 2009학년도 학사학위 전공심화과정 인가(법행정학과)
- 2008. 11. 02 노동부 취업지원 기능확충사업(취업지원 우수사례 선정, 대구경북유일)
- 2008. 11. 24 교수학습연구 전국최고 입증. 2년 연속대상 수상
- 2008. 11. 26 '청소년 문화체험 한마당' 행사 성황
- 2008. 12. 02 전문대학 혁신프로그램 개발보급사업 우수사례 선정

6. 기타 참고사항 등

- 2009.03.01 대학의 장 명칭 변경 '학장' → 총장'

한국폴리텍Ⅵ대학 영주캠퍼스

1. 위 치

- 영주시 가흥1동 213번지

2. 연 혁

- 1981.11.30 공공법인 영주직업훈련원 설립
- 1982.03.18 한국직업훈련관리공단으로 통합
- 1994.07.01 한국산업인력공단 영주직업전문학교로 개칭
- 2006.03.01 한국폴리텍Ⅵ대학 영주캠퍼스로 개편

3. 일반현황(기구, 정·현원)

- 기구 : 3개팀 5개과
 - ※ 3개팀 : 교학팀, 행정팀, 산학협력팀
 - ※ 5개과 : 컴퓨터응용기계과, 산업설비과, 전기제어과, 전자통신과, 산업디자인과
- 현원 : 33명(학장 1명, 사무직원 8명, 교원 24명)
 - ※ 용역직 : 15명
- 학생정원 : 300명
- 대지 및 시설 : 51,200m² (건물 : 20,433m², 본관 등 7개 동)

4. 기능 및 업무

- 산업인력 양성훈련
- 수료생 취업지도 및 사후관리
- 재직근로자 능력개발훈련
- 실업자 재취업 및 고용안정훈련
- 지역내 직업훈련촉진 및 민간기술지원

5. 2007-2008 주요업무 추진실적

- 기능사1년과정 양성
 - 2008년 241명 수료
 - 2007년 265명 수료
- 산학협력사업(재직자직무능력향상훈련, 이동훈련, 생활기술훈련) 실적
 - 2008년 1,538명 수료
 - 2007년 1,489명 수료
- FL시스템을 통한 수요자 중심의 교육훈련 실시
- 2007.05.10 (주)대도ENG 외 10개 업체 산학협력 체결
- 2008.03.19 (주)동보 외 11개 업체 산학협력 체결
- 2007~2008 학생한마음 체육대회 개최
- 2008년 성적우수장학생 해외 및 국내 연수
- 2007~2008년 학교발전위원회 장학금 지급

6. 기타 참고사항 등

- 2009.02.28 기숙사리모델링 준공
- 2007.06.29 학교발전위원회 구성(산·학·관 주요인사 20명)
- 2008.06.04 영주시립노인양로원 자원봉사 협력 체결

영주국도관리사무소

1. 위 치

- 영주시 가흥2동 1381-498

2. 연 혁

- 1975.06.18 : 영주국도유지건설사무소 설치(건설부령 제157호)
- 1994.12.23 : 부산지방국토관리청 소속기관으로 변경(대통령령 10562호)
- 1994.12.23 : 건설부 → 건설교통부로 명칭 변경(대통령령 14447호)
- 2008.03.06 : 영주국도관리사무소로 명칭 변경(부령 제1호)

3. 일반현황(기구, 정·현원 등)

※ 정원/현원

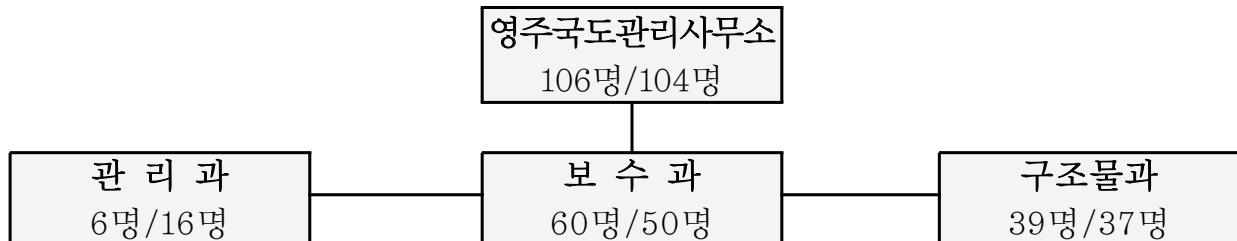

※ 2008.12.31 기준 작성

4. 기능 및 업무

- 국도 및 부대시설의 유지관리와 보수 공사의 시행
- 교량·터널 등 구조물의 정기점검·정밀점검 및 긴급점검의 시행
- 국도상의 각종 재해대책 수립·시행 및 복구
- 도로구조의 보호를 위한 과적차량의 단속·적발 및 사법처리
- 도로의 점용 및 사용 허가

5. 2007-2008 주요업무 추진실적

- 노후 위험교량 및 낙석·산사태 위험지구 정비
 - 낙석·산사태 위험지구 정비 : 14건
 - 교량 및 터널 등 보수·보강 : 34건
- 교차로개선, 오르막차로 설치 등 병목지점 개선
 - 교차로개선 및 버스정차대 설치 : 9건
 - 오르막차로 설치: 2건
- 사고 잦은 지점 개선, 중앙분리대 설치 등
 - 포장도 보수 및 길어깨확장 : 18건
 - 기타 소구조물 및 도로안전시설 정비 : 27건

한국농어촌공사 영주지사

1. 위 치

- 소 재 지 : 경상북도 영주시 풍기읍 교촌리 61
- 전화 : 054) 636 - 2596, 637 - 0712

2. 연 혁

- 1944. 12. 29 : 재산 수리조합 설립
- 1956. 12. 20 : 봉화 수리조합 설립
- 1959. 10. 12 : 단산 수리조합 설립
- 1961. : 재산 수리조합을 봉화 수리조합으로 합병
- 1962. 01. 21 : 토지개량조합으로 개칭
- 1970. 01. 21 : 농지개량조합으로 개칭
- 1973. : 단산 농지개량조합 폐쇄
- 1979. 11. 17 : 영풍 농지개량조합 설립
- 1981. 03. 30 : 봉화 농지개량조합을 영풍 농지개량조합으로 합병
- 1998. 04. 22 : 영풍 농지개량조합을 영주 농지개량조합으로 개칭
- 2000. 01. 01 : 농업기반공사로 통합 (영주지사)
- 2006. 01. 01 : 한국농촌공사로 개칭 (영주지사)
- 2008. 12. 29 : 한국농어촌공사로 개칭 (영주.봉화지사)

3. 일반현황

○ 조직 : 2팀 1지소

(현원/정원)

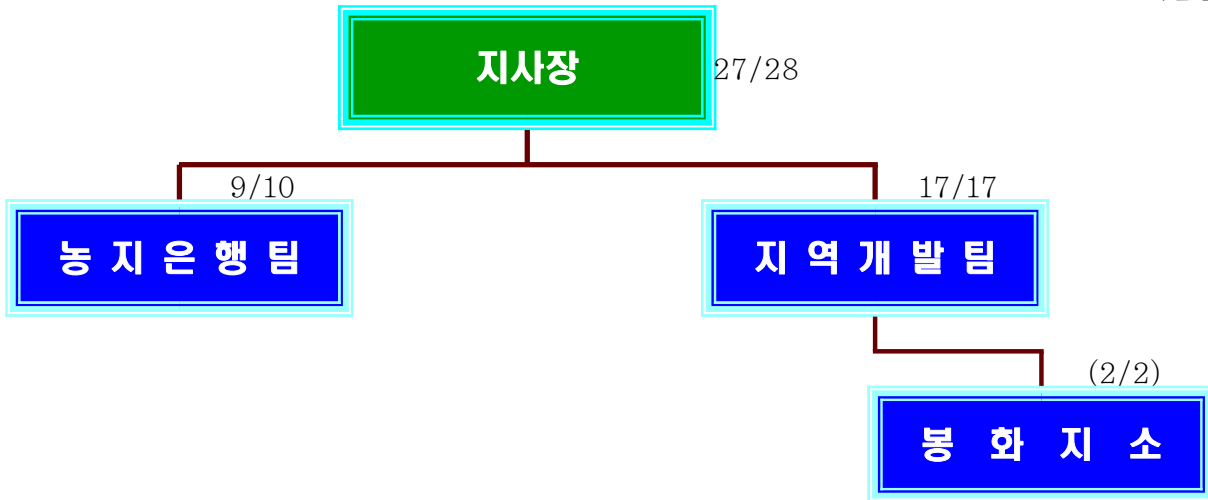

○ 인 력

(단위 : 명)

구 분	계	정규직						상용직
		소계	1급	2급	3급	4·5급	6급	
정 원	28	25		3	5	15	2	3
현 원	27	23	1	2	6	10	4	4
과(△)부족	△ 1	△ 2	1	△ 1	1	△ 5	2	1

4. 기능 및 업무

- 농어촌정비법에 의한 농어촌정비사업 시행
- 농업기반시설 및 농어촌용수의 효율적 유지·관리·이용 등 종합관리
- 농업인의 영농규모 적정화를 위한 영농규모화 및 직접지불사업의 추진
- 농지시장 안정과 농업인의 경영회생 지원을 위한 농지은행사업의 추진
- 국가·지자체 위탁사업 및 기타 공사설립 목적을 달성하기 위한 사업

5. 2007~2008 주요사업 추진실적

(단위 : 백만원)

사 업 별	사 업 량	사 업 비	
		2007년도 추진실적	2008년도 추진실적
계		20,499	20,096
■ 농업생산기반정비		8,403	6,720
○ 중규모용수개발	저수지 3개소	8,403	6,720
■ 농지은행및규모화		3,957	4,782
○ 농지은행수탁	60ha	11	13
○ 농가경영회생지원	42ha	12	31
○ 농지규모화	90.3ha	2,517	3,121
○ 과원규모화	24.4ha	1,334	1,559
○ 경영이양직접지불	10.4ha	83	58
■ 농업용수및시설관리		3,205	3,305
○ 유지관리사업	관리면적 2,432ha	535	544
○ 수리시설개보수	3개소	2,640	2,636
○ 유지관리수탁	용수로보수 10개소 1.6km	30	125
■ 농어촌생활환경개선		4,934	5,289
○ 문화마을개발사업	1개소	1,944	819
○ 농촌지역종합개발	4개소	2,990	4,470

6. 기타 참고사항

○ 농업용수 관리지역 현황

(단위 : ha)

시·군명	수리답 면적	공사관리	%	시군관리	%	비고 (수리답율)
계	5,758	2,432	42.2	3,326	57.8	47%
영주시	4,030	2,263	56.2	1,767	43.8	53%
봉화군	1,728	169	9.8	1,559	90.2	37%

○ 농업기반시설 현황

구분	계	저수지	양수장	취입보	집수암거	관정 등
시설물(개소)	161	8	19	119	4	11
급수면적(ha)	2,432	1,598	384	450	-	-
비율(%)	100	66	16	18	-	-

※ 취입보 : (주수원공) 16개소, (보조수원공) 103개소

○ 용·배수시설 현황

구분	계	토공		구조물		현대화율(%)	
			%		%	전국	경북
계	216	85	39	131	61	39	47
용수로(km)	186	67	36	119	64	51	51
배수로(km)	30	18	60	12	40	17	28

○ 관리고객 현황

구분	계	용수이용자	운영대의원	용수관리위원	쌀전업농
계	5,021	4,262	10	83	660
영주시	4,339	3,793	8	76	458
봉화군	682	469	2	7	202

대구지방법원 영주등기소

1. 위 치

영주시 가흥동 393-1

2 연 혁

설치 및 변동 연 월 일	내 역	비 고
1916. 8. 26.	대구지방법원 영주출장소 설치	총독부령 제70호
1947. 1. 1.	대구지방심리원 영주등기소로 개칭	
1948. 6. 1.	대구지방법원 영주등기소로 개칭	군정법령 제192호
1949. 9. 26.	대구지방법원 영주순회심판소 설치	법률 제51호
1973. 9. 1.	대구지방법원 안동지원 영주순회심판소 설치	대법원규칙 제530호
1995. 9. 1.	대구지방법원 영주등기소	법률 제4765호 법원조직법 제33조, 제34조 및 법률제4766호

3. 일반현황

정원 3명, 현원 3명

4. 기능 및 업무

부동산등기 및 법인등기 신청사건 처리
부동산등기 및 법인등기 등기부등본 발급

5. 2005-2006 주요업무 추진실적

등기사건 접수 44,074건

등본발급 157,495통

영주축산업협동조합

1. 위 치

경북 영주시 영주1동 548-11

전화: (054) 634-0201 FAX: (054) 634-0206

홈페이지: <http://www.yjhanwoo.com>

2. 연 혁

- 1958. 12. 12. 설립
- 1979. 09. 01. 생축사업장 개장
- 1983. 06. 01. 신용업무 개시
- 1987. 12. 10. 판매장 개장(본소)
- 1989. 09. 08. 풍기지소 개점
- 1990. 11. 28. 신영주지소 및 하망예금취급소 개점
- 1995. 08. 28. 영주가축시장 이전 개장(가흥동)
- 1996. 01. 30. 영주축협 동물병원 개원
- 1997. 10. 10. 영주동지소 개점
- 1998. 04. 15. 휴천동지점 및 판매장 개점
- 1999. 11. 10. 영주동지점 폐점
- 2000. 12. 09. 신영주지점 폐점
- 2006. 09. 01. 쇠고기 이력추진 시스템 시범실시
- 2006. 12. 21. (사) 소비자시민모임선정 2007 우수축산물 브랜드 인증
- 2007. 06. 30. 상호예수금 1천억원 달성
- 2007. 12. 05. 소시모 선정 "우수축산물 브랜드" 2년 연속 수상
- 2008. 04. 29. "영주한우" 특산명품 웰빙인증(한국능률협회 인증원)
- 2008. 05. 24. 영주축협 한우프라자 개점(풍기읍 산법리)

3. 일반현황

○ 기구

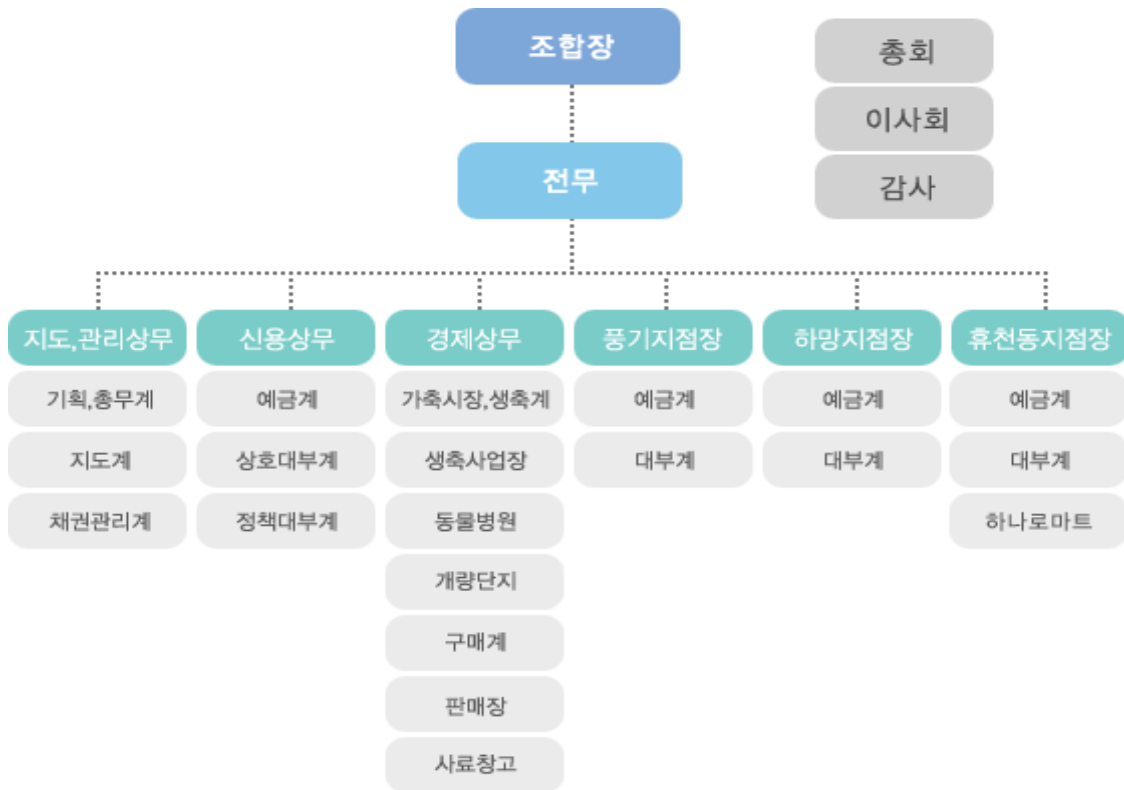

○ 정원

구 분		2007
임원	조합장(상임)	1(1)
	이 사(상임)	7()
	감사(상임)	2()
직원	지도,경제	34
	신용	20
계		64

4. 기능 및 업무

조합원의 축산업 생산성을 높이고 조합원이 생산한 축산물의 판로확대 및유통원활화를 도모하며, 조합원이 필요로 하는 기술·자금·자재 및 정보 등을 제공함으로써 조합원의 경제적·사회적·문화적 지위향상 도모

5. 2007-2008 주요업무 추진실적

(1) 조직기반 확충

조합원: 2,072명

출자금: 3,516,679천원(조합원 1인당 평균출자는 1,670천원)

(2) 신용사업

○ 수신

총 예수금: 109,611,983천원

○ 여신

총대출금: 98,984,871천원(상호금융자금대출 86,920,296천원,
정책자금대출12,064,575천원)

(3) 경제사업

○ 구매사업

계통사료 공급: 15,100,854천원, 동물약품 사업: 283,094천원

○ 판매사업

출하 실적 : 6,114,195천원

○ 마트사업

생활물자, 축산기자재 공급사업 :2,610,744천원

○ 생장물사업

생장물 사업:467,151천원(한우 86두 출하)

○ 가축시장사업

총 매매 두수: 62,902천원

○ 한우개량농가 육성사업

한우개량농가 육성사업: 혈통 등록우4,147두, 고등 등록우 8,151두,
송아지 생산안정제 사업: 계약농가 1,075호(송아지 계약실적:10,268두)

○ 기타

축산물 브랜드전, 경북물산전, 소고기 무료시식회 등 행사로 영주한우 우수성 및 소고기 소비촉진에 많은 일익을 담당

영 주 시 산 립 조 합

1. 위 치

- 영주시 영주로 231번지 12

2. 연 혁

- 1949 : 영주군 산림조합발족(사단법인)
- 1953 : 산림보호 임시 조치법에 따라 리·동단위로 산림조합원으로 구성된 산림계 조직
- 1962 : 산림법제정에 따라 계·조합을 특수법인으로 조직 강화
- 1980 : 산림조합법 제정-산림법에서 분리(공법인)
- 1989 : 조합장 직선제로 산림조합법 개정
- 1993. 12. 12 : 산림조합 개정으로 영풍군임업협동조합으로 명칭변경
- 1994. 12. 22 : 임업협동조합법 개정('95. 6. 23.시행)
- 1995. 01. 01 : 시·군통폐합에 따라 영주시임업협동조합으로 명칭 변경
- 2000. 01. 21 : 상호금융 업무개시
- 2000. 05. 01 : 산림조합법 개정에 따라 영주시산림조합으로 명칭변경

3. 일반현황 (기구, 정·현원 등)

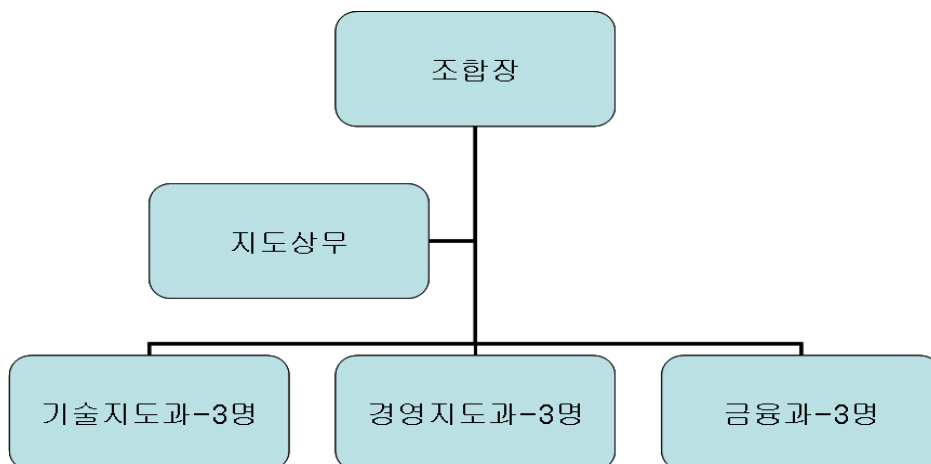

○ 임직원

구분	계	조합장	지도 상무	감사	이사	2급	지도원	3급	지도원	계약직	비고
현원	19	1	1	6	2		2	1	2	4	

○ 조합원 및 준조합원

산주		산림경영종사자	계	준조합원	계
소재	부재				
1,367	7	1,206	2,580	1,013	3,593

4. 기능 및 업무

- 임산물의 생산, 수집, 보관, 가공시설의 설치운영
- 임산물의 판매, 알선
- 임업자금의 융자지원
- 조합원을 위한 상호금융 사업
- 조합원을 위한 구매 및 이용사업
- 임업용 종·묘의 생산 공급
- 조경목의생산과 판매
- 조림·육림·산림보호 및 가로수식재사업
- 임업용 기자재의 공급 및 알선
- 임도의 설계 및 시공
- 야계사방, 사방담과 훼손지 복구
- 자연휴양림·수목원의 조성관리
- 조합원을 위한 공원묘지조성 및 관리
- 임업경영에 대한 임업기술지도
- 사유림경영지도

5. 2007-2008 주요업무 추진실적

- 사방댐 (영주 풍기 전구)

혼합석쌓기 사방댐 : 상장 40m, 하장 20m, 유효고 7.5m,



- 임도구조개량 (영주시 고헌동 - 조와동 4.48km)



